

豊島区広報

世帯と人口
8月1日現在
人口 350,640
男 178,884
女 171,756
世帯数 108,942

昭和 37 年 8 月 25 日 東京都豊島区役所発行 電話 (981) 大代表 1111

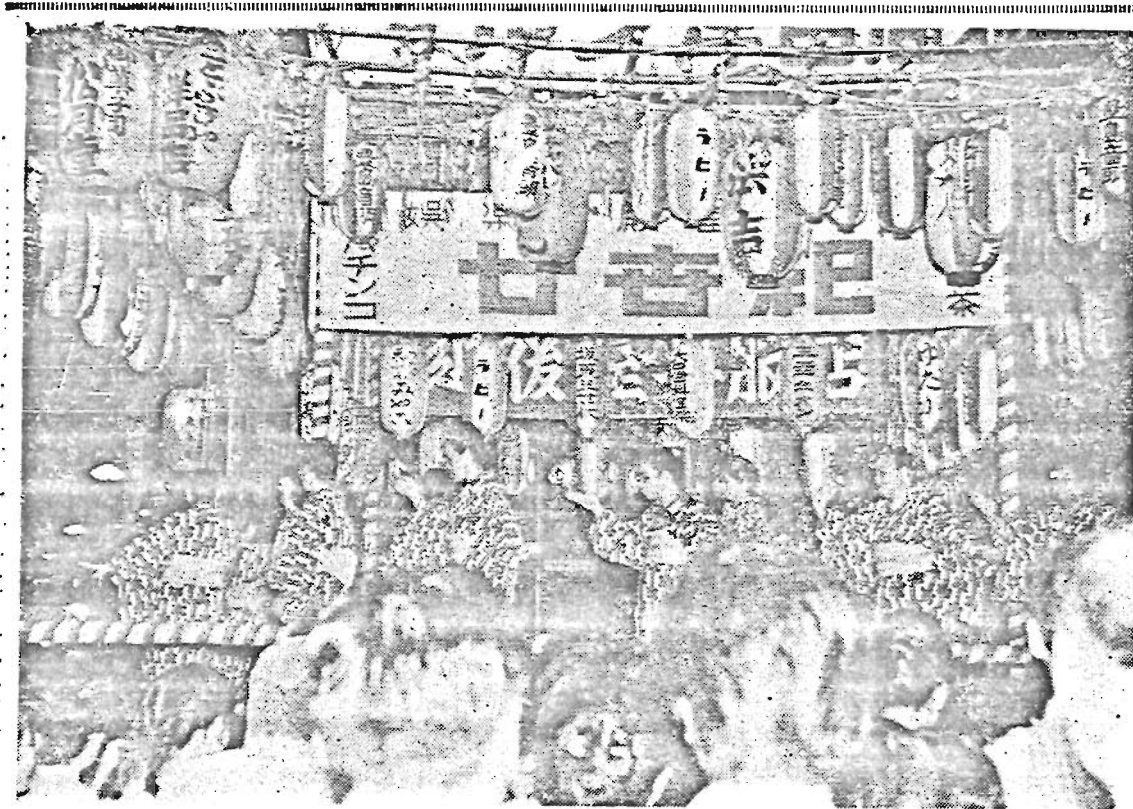

豊島音頭でひとおどり
夏空に涼しい大鼓の響き

普及会開く

花のにおりに

豊島は明けて

寄せる人波

笑顔と笑顔

街に、繁昌の晴れた空

たたく太鼓は

トントン豊島

快よい太鼓のつゞきが真夏の空をかすめて消えて行く。

昨年豊島区の花見会場の落成を記念して、区では豊島区歌と豊島音頭を制定しました。豊島音頭は民謡界の大御所故大村能章氏の作曲です。この音頭も作られただけでは宝のもちぐされとばかりこのほど民謡連盟と観光協会の肝入りで、区が音頭普及に乗り出しました。数十年前来という乾天続きに町は、アスファルトの道路までとける騒ぎですが、日の暮れ方ともなれば、そぞろ涼風の便りも送られようという8月中旬、立秋の声とともに行なわれた豊島区民謡の普及運動でした。

区議会の動き

7月4日 厚生委員会

生活保護基準引き上げ及び生活困窮者に対する期末生活補給金支給方の請願と厚生会館敷地問題について審議。

財務厚生連合委員会

生活保護基準引き上げ及び期末生活補給金支給方の請願について審議。

7月5日 特別区制調査特別委員会

首都制度問題に関する経過の報告と、今後の方針について協議。

7月6日 財務厚生建設連合委員会

日雇労働者夏期手当支給方の請願外一件について審議。

7月13日 財務厚生建設連合委員会

7月6日に引き続き日雇労働者夏期手当支給の件外一件について審議

財務文教連合委員会

学童擁護員の互助会補助金支給の件について審議。

財務委員会

日雇労働者の夏期手当並びに生活補給金学童擁護員の互助会補助金及び生活困窮者の期末生活補給金の支出並びに支出方法について審議。

7月30日 総務商工委員会

失業対策事業の打ち切り反対の請願外三件について審議。

新委員長決まる

豊島区選挙管理委員会—安田安久次郎委員長の任期満了に伴い、木原亀治委員が新委員長に選任されました。

昭和36年度下半期

財 政 事 情

自昭和36年10月 1日

至昭和37年 3月31日

地方自治法第 244 条に基づき「財政事情」を公表します。

昭和36年度予算の概要

一般会計におきましては庁舎建設、教育行政の積極的推進、土木及び民生事業の充実各事業に重点を指向し、9月末日における才入才出予算額、1,458,825,464円となり、これに「公益質屋事業」、「商工

業融資事業」、「国民健康保健事業」の三特別会計を加えますと予算総額は、1,819,877,525円となっております。

10月以降の一般会計については、3回にわたる追加更生予算と「国民健康保険事業」の追加更生予算を計上、昭和36年度を終了いたしました。

昭和36年度最終予算額の規模は、次のとおりとなります

区 分	昭 和 36 年 度 (37. 3. 31 現在)		
	上 半 期 分	下 半 期 分	計
一 般 会 計	1,458,825,464	448,512,051	1,907,337,515
特 別 会 計	361,052,061	34,777,228	395,829,289
公益質屋事業会計	38,027,615	—	38,027,615
商工業融資事業会計	7,957,500	—	7,957,500
国民健康保険事業会計	315,066,946	34,777,228	349,844,174
計	1,819,877,525	483,289,279	2,303,166,804

昭和 36 年度一般会計歳入歳出予算図表

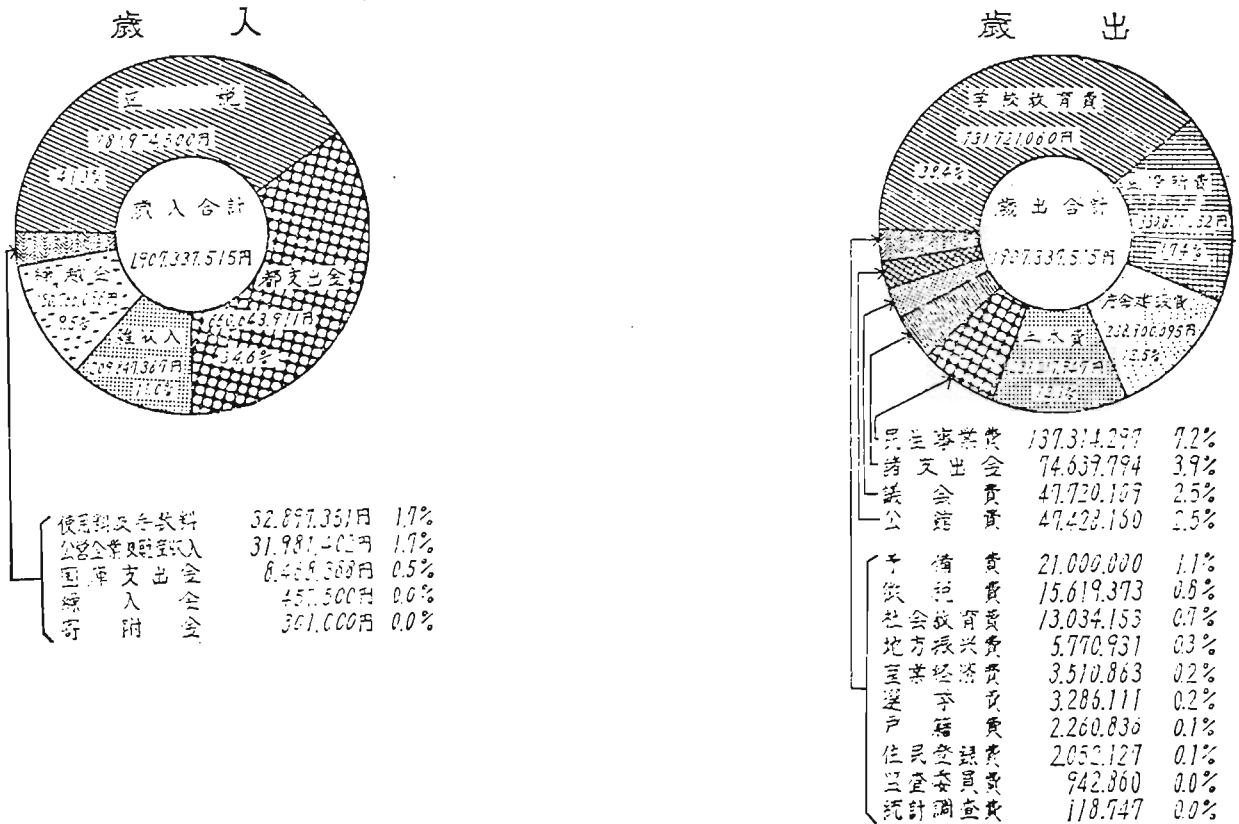

昭和36年度収入支出の状況

一般会計

歳入

科目	予算現額	収入済額	収入割合	差引過(△)不足
	円	円	%	円
1. 区税	781,974,500	800,191,214	102.3	18,216,714
2. 公営企業 財産収入	31,981,402	58,452,258	182.8	26,470,856
3. 使用料及 手数料	32,897,351	26,675,403	81.1	△ 6,221,948
4. 都支出金	660,643,911	505,853,376	76.6	△ 154,790,535
5. 国庫 支出金	8,468,388	3,737,600	44.1	△ 4,730,788
6. 寄附金	301,000	300,000	100	△ 1,000
7. 繰入金	457,500	183,000	40.0	△ 274,500
8. 繰越金	180,766,096	180,766,096	100	0
9. 雑収入	209,847,367	126,035,344	60.1	△ 83,812,023
歳入合計	1,907,337,515	1,702,194,291	89.2	△ 205,143,224

歳出

(昭和37年3月31日現在)

科目	予算現額	支出済額	執行割合	差引残額
	円	円	%	円
1. 議会費	48,560,109	47,954,713	98.8	605,396
2. 区役所費	330,958,531	316,213,642	95.5	14,744,889
3. 土木費	231,217,947	146,943,115	63.6	84,274,832
4. 学校教育費	732,903,636	540,262,936	73.7	192,640,700
5. 社会教育費	13,233,333	10,431,692	78.8	2,801,641
6. 民生事業費	137,346,797	78,109,837	56.9	59,236,960
7. 産業経済費	3,555,013	2,428,701	68.3	1,126,312
8. 地方振興費	22,651,031	22,375,251	98.8	275,780
9. 選挙費	3,286,111	3,205,175	97.5	80,936
10. 統計調査費	118,747	101,924	85.8	16,823
11. 監査委員費	947,410	926,465	97.8	20,945
12. 徴税費	15,619,373	12,772,428	81.8	2,846,945
13. 戸籍費	2,260,836	1,764,874	78.1	495,962
14. 住民登録費	2,052,127	1,764,855	86.1	287,272
15. 公館費	47,474,593	45,457,772	95.8	2,016,820
16. 諸支出金	74,818,994	7,602,001	10.2	67,216,993
17. 庁舎建設費	238,900,095	237,790,795	99.5	1,109,300
18. 予備費	1,432,832	-	-	1,432,832
歳出合計	1,907,337,515	1,476,106,176	77.4	431,231,339

特別会計

歳入

会計	予算現額	収入済額	収入割合	差引過(△)不足
	円	円	%	円
公益質屋事業	38,027,615	37,619,357	98.9	△ 408,258
商工業融資事業	7,957,500	183,000	2.3	7,774,500
国民健康保険事業	349,844,174	263,327,877	75.3	△ 86,516,307

歳出

会計	予算現額	支出済額	執行割合	差引残額
	円	円	%	円
公益質屋事業	38,027,615	34,983,127	92.0	3,044,488
商工業融資事業	7,957,500	180,000	2.3	7,774,500
国民健康保険事業	349,844,174	251,070,801	71.8	98,773,373

災害定期便……台風

台風が次から次へとやって来る季節です。殊に9月中旬には日本本土を通るものが圧倒的に多く、集中豪雨を伴い、毎年多くの尊い人命が奪われております。天災であるとはいえ、ものごちたちはもっと真剣に対策を講ずる必要があります。次の事項に注意して、たとえ被害を受けても、最小限度にとどめるためにみんなて協力しましょう。

○：いつも新しい予報をきくこと
内容は時間の経過と共に変わってきます。常に最新のニュースを知ることが大切です。

○：建物や工作物は頑丈に
古い建物や工作物(屋上広告看板類)などは、補強するか処分する方法を考えましょう。

○：火の始末は厳重に
特にローソクの使用は禁止し、必要な火気は最小限度に止めましょう

○：電気配線の点検
屋外電気配線の弛み及び接触部などを調べ、危険なものは東京電力が最寄りの消防署に連絡しましょう。

○：水道断水の対策
飲料水はふたのある容器に充分確保しておきましょう。

○：火災の場合
電話・火災報知機などの位置を知っておきましょう。

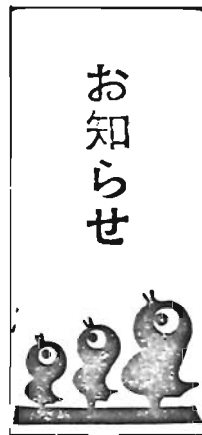

お知らせ

国民年金に加入
していますか？

さきの国民年金加入状況調査の結果、国民年金に必ず加入しなければならぬ人で、まだ加入していない人に対し、加入促進をはかるため近く往復ハガキをお送りします。このハガキが皆様のお宅に届きましたら、よくお読みの上、該当事項に○印をつけてお早目にご返信下さい

国民年金の支払が開始されました

保険料を掛ける国民年金の支払いが、8月1日から始まっており、本区でも2人の方に母子年金が支給されております。今度の支払いを受けられる方は、36年4月から引き続き保険料を納めていて、今年の5月以降不幸にして身体障害者になった方に障害年金、生計中心者となった母子家庭の方には母子年金が支給されます。国民年金に未加入の方は一日も早く加入しましょう。

道路工事



一、アスファルトコンクリート被覆舗装工事Ⅱ堀之内町、池袋東一丁目

地内の舗装を8月下旬まで

一、簡易舗装工事Ⅱ高松一丁目、要町二丁目、椎名町一、六、七丁目、池袋二、四丁目、雑司谷二、三丁目地内の未舗装区道を9月上旬まで

一、掘削道路復旧工事Ⅱ池袋東一丁目、日出町二丁目を9月中旬まで
キャンプト

ハイキングの集い

一般区民の方に正しい野外活動としてのキャンプトとハイキングの知識と実技を初心者でもわかるように指導致します。みんなそろってご参加下さることをお待ちしております。

○ キャンプ

- とき 9月8日
- ところ 西武池袋線飯能駅前集合
- ハイキング
- とき 9月10日
- ところ 赤根ヶ崎、山王峠

申し込みは9月5日まで、なお詳細については区教委社会教育課体育係まで。

区立学校の

整備現況

区では夏休みを利用して、区立各小中学校の校庭整備、校舎の増改築を行なっている他、真和中と池袋第三小学校の体育館新築工事も行なわれていきます。

なお平和小、千早中学校のプール

は8月10日に落成し、待ちあこがれていた児童生徒は早速水泳に興じています。

○校舎増改築工事

- 西巢鴨小 鉄筋3階建9教室
- 長崎小 鉄筋3階建8教室
- 真和中 鉄筋3階建8教室
- 池三小 鉄筋2階建8教室

○体育館新築工事

- 池三小 鉄骨1階上部2新築
- 千川小 鉄骨平家建

豊島公会堂内部の改装

皆さんの待望に応え昨年12月冷暖房装置を完備し、更に今年に創立10周年を記念して、観客席全部を取り替える工事を急いでおり、9月からはクッションの良い席で楽しんで頂けることといたします。

豊島区商店

第11回 コンクール終る

今回のコンクールは63店舗、1商店街の参加申し込みを得て、8月13・14日に区から委嘱された16名審査員により審査が行なわれ、今年の商品コンクール参加資格が食料品全般、荒物・化粧品など、あらゆる最寄品販売業という商店に限定されたことと、参加した店舗の水準がかなり高くなったために、審査は非常に困難を極めました。審査結果は、別表のとおりです。

なお授賞式は8月25日(土)午後1時より区民ホールで挙行されました。

また東京都商店コンクールには、染井銀座商店街の七尾せんべい他9店舗、並びに商店街として染井銀座商店街商業協同組合が推薦されました。

【授賞店】マ渡橋賞店(東郷地区)
【一等賞】マ渡賞 七福せんべい(染井銀座)
【二等賞】三共化産品(千鳥袋製菓会)
【三等賞】比寿屋製菓店(長崎十字堂)
【マ渡賞】マ渡賞(東京市)
【マ渡賞】マ渡賞(東京市)
【マ渡賞】マ渡賞(東京市)

【授賞店】マ渡賞(東京市)
【授賞店】マ渡賞(東京市)
【授賞店】マ渡賞(東京市)
【授賞店】マ渡賞(東京市)
【授賞店】マ渡賞(東京市)

特別区民税 第2期

個人事業税 第1期

納期限は8月31日まで

7月新図書から

- 食の世界 手野 赴
- 日本名方物語 佐藤 寒山
- 庭にマシマシ 佐伯 敏子
- 詞話 榎垣 実
- 綿木人傳 山本 建吉
- 関説太平洋 岩波書店

現代生物学入門 岩波書店
漢方薬の知識と利用法 伊沢 風人
社交ダンスの習い方 佐々木 功
和文タイプの習い方 竹内 甚一