

豊島区広報

No 202

12 月 号

昭和41年12月20日 東京都豊島区役所発行

東京都豊島区東池袋1-18-1 大代表(981)1111

世帯と人口
11月1日現在
人口 339,346
男 170,241
女 169,105
世帯数 128,189
(住民登録による)

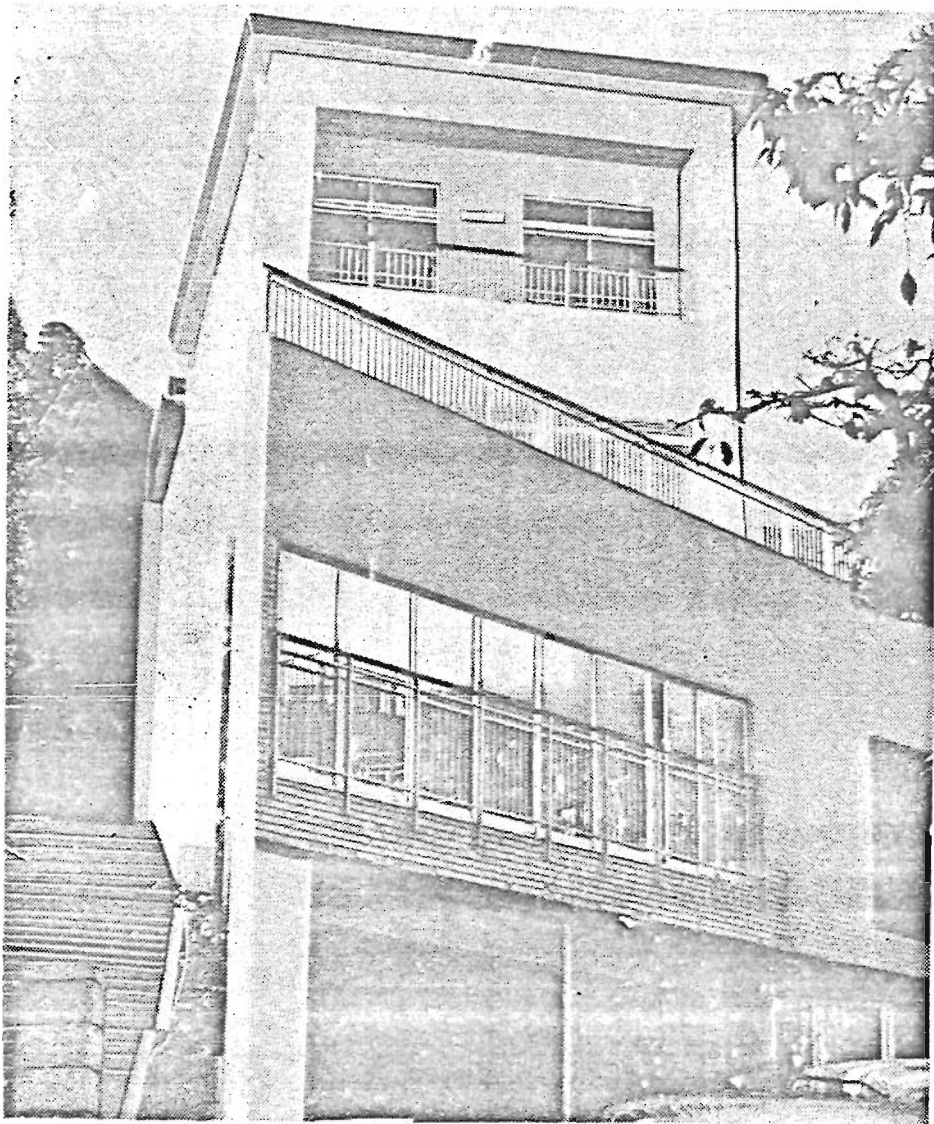

区長温泉の衣がえ

区立「豊島荘」

……明年1月2日から再開……

区民の温泉保養施設としておなじみの熱海にある『豊島荘』は、建物が老朽化のため、去る5月11日に起工式を行ない工事にかかっていましたが、このほど完成。明年1月2日から再開する運びとなりました。
保養に「行楽にご家族そろってご利用ください。
なお、代替施設であった『伊豆山荘』は、11月末日をもって閉鎖いたしました。

利用案内

☆申込方法：利用したい月の前月の初日（休日の場合は翌日）から区民係（区役所1階 内線二六三）で先着順に受付けます。ただし、同時に（利用する日が同じ場合）申込者があつたときは抽せんによります。

☆使用料：一泊二食付

大人八百円 小人六百円

☆定員：四七名

☆休業日：毎月第二、四火・水

曜日と年末年始（12月28日から1月1日まで）

☆所在地：

静岡県熱海市水口町一〇四

電話〇五五七（81）三四七六

☆交通機関：伊東線来ノ宮駅下車 徒歩七分

※なお、一人引続き二泊まで

（写真 新装なつた豊島荘）

若い人をはげます運動

冬にきたえましょう

丈夫なからだで明るい生活

— 青少年の非行と事故防止運動 —

いよいよ師走——これから寒々とした冬の自然が展開します。

豊島区青少年問題協議会では、関係機関などと協力してこの機会に12月1日から3月31日まで「若い人をはげます運動」として、青少年が寒さに負けないからだをつくり、みづから正しい生活態度を身につける努力をするよう——地域、家庭に呼びかけるとともに、冬におこりやすい非行や事故の防止につとめています。

とくに年末年始は子どもたちも放任されがちになり、ちよつとしたことから非行化に走り、絶望して家出をしたりする例がすくなくありません。

このような不安な時期にある青少年をもつご家庭はもとより学校、職場そのほか社会がいったいとなって、暖かい愛情と理解をもって青少年を正しく導くことが大切。

明るく健康的な日々が送れるよう、また事故のない楽しい正月を過ごすことのできるよう、つぎのようなことをとくに注意して、明るい社会を築くとともに、青少年に明るい希望をあたえましょう。

- ☆冬にきたえる
 - ・寒さに負けないからだをつくりましょう
 - ・健全な野外活動に積極的に参加しよう
 - ・青少年に理解とはげましを働く青少年に希望と誇りを与えましょう
 - ・職場に明るいムードをつくりましょう
- ☆冬の非行と事故防止
 - ・規則正しい生活設計を立てましょう
 - ・服装・持物などに注意しましょう
 - ・外出のときは、行先・理由・帰宅時間などを確めて

統計調査に・・・ご協力ください

ことしも工業統計調査と中小企業基本調査が行なわれます。該当事業所の方のご協力をお願いいたします

◇ 工業統計調査

ことしの12月31日現在で製造業に属する事業所について事業内容、経営組織、従業員数、原材料使用額、出荷額などを調査することによって、わが国の工業の実態を明らかにするものです

◇ 中小企業総合基本調査

12月31日現在で、製造業に属する事業所のうち、通産大臣の指定した事務所について、主要製品名、経営組織、従業員数、福利厚生状況、資本金額、年間給与支払額、固定資産額、機械装置の設備状況、営業と家計との関係、年間採用者数および退職者などを調査し、中小企業の実態を明らかにするものです。以上二つの調査はいずれも通産行政の資料にするもので、都知事の任命した調査員が1月頃お伺いいたします。もちろん統計法によって秘密は固く守られますのでありのままご記入くださるようお願いいたします。

農地買収国債による

担保貸付

国民金融公庫（地域別）支店で、農地被買収者国庫債券を担保に事業資金を融資します。

◎貸付額…最高10万円 ◎期間…5年以内 ◎利率…年6%

◇申込先…区民部経済課商工係（内線 286～7）

※…農地報償金の請求は、42年3月末日で締切られます。該当者でまだこの手続きをしていない方は、至急請求してください。



成人の日

記念のつどい

=4会場で=

社会教育だより

毎年1月15日は「成人の日」

この日は、おとなになったことを自分の心にいきかせるとともに、これからの日本をになつて、社会のため、みづから生きぬこうとする青年を祝いはげます日です。

区では、毎年成人になられる方々を祝福するため、各種の催しを行ないますが、来年の成人の日には、盛大な記念行事が行なわれることになりました

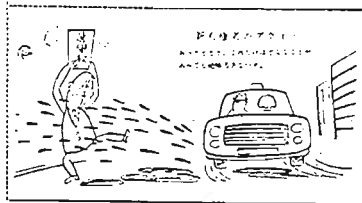

新しく成人になられた方(昭和21年1月16日〜22年1月15日までの出生者)には、12月中旬に案内状をお送りいたしますが、万一届かない場合には、社会教育係(内線四一五)までご連絡ください。

なお、該当者は通知書がなくても自由に参加することができます。お友だちと誘い合つて参加しましょう。

〔式典〕
とき：42年1月15日(日曜日)
・午前の部 午前9時30分開場
・午後の部 午後0時30分開場
ところ：豊島公会堂
内容：主催者・来賓のお祝いのことば、成人宣言、講演、

もう一度よく見て渡れ 手をあげて

〔成人のつどい〕

とき：正午から5時まで
ところと内容：

★豊島振興会館(東池袋一―九一―) Ⅱフォークダンス、生花、茶道、文化作品展、寄せ書コーナー、お便りコーナー、記念撮影、区政資料の展示など

★豊島区立図書館(東池袋一―九一―) Ⅱレコードコンサートなど

★豊島区立青年館(池袋二の―〇三五) Ⅱ同窓会、レコードコンサート、映画、鑑賞など
成人グループに解放
このことについてのお問い合わせは
社会教育係(内線四一五)へ

☆ 区民スキー講習会

―開催―

ウィンタースポーツの華―スキーシーズンも間近に迫りました。区では区民のスキー愛好者のために講習会を開きます。

全日本スキー連盟の指導員のもとで、初心者も早く覚えるために、ベテランはより以上の技術を磨くためにご参加ください。

第1回 42年1月26〜29日まで
ところ：赤倉スキー場

会費：一人 四、七〇〇円
第二回 42年2月17〜21日まで
ところ：菅平スキー場
会費：一人 五、九〇〇円
定員：第1・2回とも各九〇名
参加資格：中学生以上の区内在住者と在勤者
申込先：社会体育係(内線四一八)で只今受付中(定員になり次第締切ります)

で飯巻のこと・写真は四ツ切で台紙付・手工芸は一人ずつの程度
作品搬入：41年1月11・12日の午前10時〜午後6時30分まで
社会教育課視聴覚ライブラリー(区役所地階)まで
お問い合わせは：
社会教育係(内線四一五)

立教大学総長 松下正寿氏
津田塾大学長 藤田たき氏
講師：
「のびゆく青年諸君に期待する」
アトラクション オークストラ、合唱など
講演：
「のびゆく青年諸君に期待する」

成人の文化作品を募集

募集中!

当日正午から5時まで、豊島振興会館で『成人文化作品展』を開きますので、ふるってご応募ください。

応募作品：書 絵画 写真
以内・絵画は額入りで50号以内のもの・書は半折以下



区役所出張所の電話番号が

変わりました・12月1日から

- ☆第3出張所 池袋2-1035 (986)5571
- ☆第4出張所 南池袋3-6-10 (987)4835
- ☆第5出張所 目白1-7-11 (987)4838
- ☆第7出張所 南長崎4-27-14 (953)3333

成人教養講座を

=第2回=

開きます

よりよい社会人となるため、勤労の余暇を利用して、文化的教養を身につけるための成人の学習の場です。ご参加ください
とき：42年1月19日〜3月23日
午後6時30分〜8時45分
ところ：豊島区立青年館(池袋二の―〇三五とさわ通り)
定員：教養コース 一〇〇名
趣味のコース(ペン習字・毛筆習字・お茶) 各科五〇名
資格：区内在住に勤者
費用：無料(教材費は実費)
申込先：指導係(内線四一九)または青年館(386)六七四)

お知らせ



身体障害者の巡回相談
精神薄弱者の巡回相談

つきにより巡回相談を開きます。お気軽にご利用ください。
とき：42年1月18日(水)
午後1時～4時まで
ところ：豊島振興会館
(区役所となり)

◎相談内容

- ◇ 身体障害者の方：生活 医療 職業 障害年金 義肢器具の適合検査 交付修理 装着訓練 手帳の交付 家庭奉仕員の派遣などのこと
 - ◇ 精神薄弱者の方：医療判定 心理職能 生活 医療 施設への入所 職親委託 家庭奉仕員の派遣などのこと
- お問い合わせは
豊島区福祉事務所
(981) 一一一一まで

☆内職出張相談を……ご利用ください

足立内職公共職業補導所では内職のあっせんの出張相談を行います。お気軽におでかけください。

水道管に
冬支度を……

これから寒さがきびしくなると水道管の凍結や破裂が起こりがちです。お宅の水道管は防寒装置がいたんでいたり、ハダカになってはいませんか？ 今一度点検し、このような水道管は急いで防寒装置をして、寒い冬に備えましょう。

水道局でおすすめている防寒装置は、塩化ビニール樹脂の発泡体(エアレックス)を水道管にきせ、その上からテープを巻きつけ、さらに硬質塩化ビニールなどのカバーをかぶせまじこうすれば外気の温度がマイナス10度前後まで下がっても、まず大丈夫です。

このことについてのご相談は

火災シーズン
必ず逃げ口を……

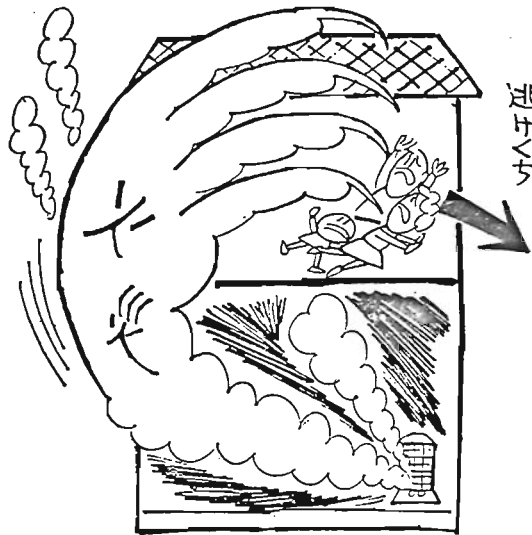

逃げぐち

なお当日は相当こみ合いますので、お早目においでください。※ご利用のときは、お米の通帳、または最近の本人あての郵便をご持参ください。

※内職求人の方も、見本持参の上でご相談ください。

水道局北部第一支所 目白二一〇一六(983)三二四一か、もよりの都指定水道工事店まで

人事異動

区では12月1日付をもって、つぎのとおり人事異動が発令されました。()は旧職

- 総務部長 多田 敬三 (総務部総務課長)
- 区民部長 千葉 潤二 (建設部管理課長)
- 総務部総務課長 小山 昌則 (総務部財務課長)
- 総務部財務課長 小沢 寛 (教育委員会庶務課長)
- 厚生部国民年金課長 永沢計司 (人事委員会公平部給与課主査)
- 建設部管理課長 増田喜見男 (主税局墨田税務事務所課税第二課長)
- 教育委員会庶務課長 水上 忠 (教育委員会学務課長)
- 学務課長 佐々木節哉 (同 社会教育課長)
- 社会教育課長 山口 幹雄 (首都整備局都市公害部計画課調査係長)

なお、三芳一郎(前総務部長)松沢鶴之助(前区民部長)は、11月30日付をもって退職されました。

「青色申告で明るい経営」

記帳についての相談はお気軽に
青色指導係へどうぞ

豊島区立図書館蔵書

西池袋3-27-9 (984) 2171

新図書案内

- 昔話の歴史 関 敬吾
 - 生活の知恵 亀井勝一郎
 - 歴史家の使命 Sヒューズ
 - ベトナム報道 日野 啓三
 - 現代労働問題講座 大河内一男
 - 日本の医療保障 佐口 卓他
 - 杉山進のトップスキー 福岡 孝行
 - あららぎ物語 北村謙次郎
 - 絵でみる二十年後の日本 真鍋 博
 - 危険な椅子 城山 三郎
 - 動物にとって社会とはなにか 日高 敏隆
 - ペンコフスキー機密文書 フランク・ギブニー
 - 無限軌道 木下 順二
 - 関ヶ原上・中・下 司馬遼太郎
- (豊島区立図書館蔵書)

お知らせ版

国民年金だより



国民年金が明年から

大巾に改善されます

会社や役所などに働いている人は、厚生年金や共済組合などに加入し、老後の生活を保障されておりますが、農業、商業などの自営業の方やその家族、従業員などの方は、国の保障がありませんでした。

そこで国民のひとりひとりの保険料を積み立てるほか国がその半額を合わせて積み立てて老後または不時の災害に対する憂いをなくし、生活をより豊かにしていくためにできた制度が、国民年金制度であることは、みなさんもよくご承知のことと思います。

国民年金制度も5年の月日が経過しました。この間、国民の生活水準は著しく向上し、これまでの年金額ではその役目を果たすことが十分でなくなりました

そこで、政府はこの法律を改正し、年金額を大巾に引き上げここに夫婦で一万円の年金が明年から実現され、また母子年金などの額の引き上げ、障害、遺児年金の最低保障額も引き上げられることになりました。

このように、来年からの年金額はいままでの二倍半に引き上げられることになりましたが、それには、かけ金の増額も必要となり、保険料も月一〇〇円を

引き上げられることになりました。たとえば、20才〜34才の人は一か月一〇〇円を二〇〇円に、35才以上の人は一か月一五〇円を二五〇円に改正されます。(昭和44年1月からは、それぞれ五〇円つづつ引き上げられます。)

なお、国の負担金も、それにつれて増額して積み立てられることになるわけです。

このほか、現在70才以上の人で、年令、収入、そのほかの關係で保険料を積み立てないで給付を受けている福祉年金がありこの福祉年金も年金が引き上げ

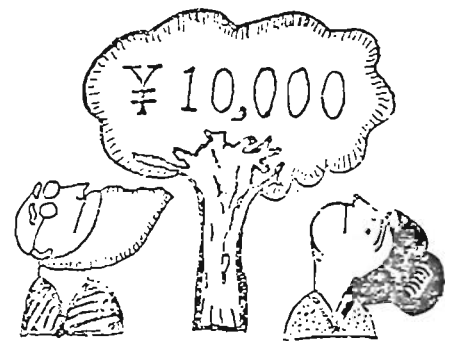

られることになりました。このように国民年金は、大きく成長してきました。

☆これからは

みんなが年金受給者に

国民年金ができて、日本人のだれもが公の年金に加入し、年金をもらえるようになりました。これから5年、10年先には、さらに充実した年金になるに違いありません。

そのためには私たちひとりひとりが、加入の手続きやかけ金の納入を忘れないよう、心がけるべきでしょう。

このことについてのお問い合わせは……区役所国民年金課適用係(内線三三三)までどうぞ

☆ 身体障害者の

職業訓練生を募集

通える程度の比較的障害の軽い方(15才以上)を対象に、特定の技術を身につけさせるための専門職業訓練所があります。訓練期間は1か年で、明年1月6日〜2月18日まで、その訓練生を募集いたします。

入所ご希望の方は左記へ——
東京都大塚職業訓練所
東島六の二〇(52) 四四五四



あなたの投票所は？…ここ 選挙管理委員会

本年1月1日の第2次住居表示の実施により、つぎのように投票区などが変わりました。

なお、11月1日施行の第3次住居表示実施地区については、後日、1部変更を予定しています。

(★じるしは新設)

投票区名	予定の投票所	9月30日現在の地番による区域	11月1日現在 有権者数
1	豊島振興会議	池袋東1丁目1~22, 28~73, 98, 101~106番地	6,242
2	駒込小学校	池袋1丁目30~81, 511~636番地	13,981
3	仰高	駒込1, 2, 3, 4, 5, 6丁目	4,864
4	清和	巢鴨1, 2, 3丁目	5,623
5	巢鴨	巢鴨4, 5丁目	11,798
6	西巢鴨	巢鴨6, 7丁目	9,182
7	朝日	西巢鴨3丁目	9,486
8	大塚台	西巢鴨4丁目	6,367
9	西巢鴨中学校	西巢鴨1丁目	8,358
10	豊成小学校	西巢鴨2丁目(2500番地未満但し2300~2399・2493番地を除く)	9,180
11	豊島幼稚園	西巢鴨2丁目(2500番地以降但し2300~2399・2493番地を含む)	7,784
12	池袋第2小学校	堀之内町(115・116・178~183・204・205・208・1003・1004番地を除く) 堀之内町(115・116・178~183・204・205・208・1003・1004番地)池袋1丁目(91~142)	8,397
13	文成小学校	池袋5丁目	5,971
14	池袋第1	池袋6丁目・池袋7丁目(2096番地まで)	5,460
15	大明	池袋7丁目(2143番地以降)池袋8丁目	14,455
16	池袋第3	池袋2・3丁目	5,541
17	池袋第5	西池袋3・5丁目	6,561
18	高田小学校	池袋4丁目	6,269
19	雑司谷	雑司ヶ谷1・2丁目	5,451
20	日出	雑司ヶ谷3丁目, 池袋東2丁目	9,828
21	高田南小学校	池袋東3丁目・池袋東1丁目(23~27・74~97・99・100番地)日出町1・2丁目	5,526
22	高田中学校	高田本町1丁目・高田南町1丁目 高田南町2丁目408~465・505~566番地	3,359
23	目白小学校	目白1丁目・高田南町2丁目470~500, 562~563, 567~596番地 高田南町3丁目	7,051
24	真和中学校	目白2・3丁目, 高田本町2丁目	5,548
25	長崎小学校	目白4・5丁目	9,866
26	富士見台	長崎1・2・3丁目	5,086
27	椎名町	南長崎1・2丁目	9,470
28	長崎中学校	南長崎3丁目(10~42番)・南長崎4丁目(24~44番)・南長崎5丁目(11~33番)・南長崎6丁目(10~38番)	4,008
29	大千成小学校	南長崎3丁目(1~9番)・南長崎4丁目(1~23番)・南長崎5丁目(1~10番)・南長崎6丁目(1~9番)	7,249
30	早和	長崎5・6丁目 千早町4丁目	6,421
31	平和	長崎4丁目 千早町3丁目	3,312
32	要町	千早町2丁目	5,734
33	千川中学校	要町2丁目 千早町1丁目	6,746
34	千高松小学校	要町1丁目, 高松1丁目	5,827
35	千川	高松2・3丁目	6,861
★36	芝浦工業大学高等学校	千川町1・2丁目, 要町3丁目	4,580
★37	道和中学校	西池袋1・2丁目	4,067
		西池袋4丁目	261,509

年末と年始の窓口

☆ 区役所・出張所の一般事務

・年末：区税の納付、転出入の届出、戸籍関係、住民票および印鑑証明の請求など、ご用のある方は、28日までにおすませください。

・年始：来年は1月4日から平常どおり事務を行ないます。

☆ 区立の相談所

・年末：12月29日からすべての相談所は休みます。

・年始：法律相談は1月12日から
母子相談は1月9日から
青少年相談は1月9日から
人権相談は1月10日から
行政相談は1月10日から

☆ 区施設の利用申込受付

・年末：12月28日まで

・年始：2月分の豊島荘・秀山荘・高麗清流園の利用申込みは、1月5日午前9時から

☆ 公益質屋年末特別業務

・年末：12月29日 午前9時~午後8時まで
30日 9時~8時まで
31日 9時~11時まで

池袋公益質屋 池袋一の一三五(911) 九四七七
東上線北池袋駅下車徒歩三分
駒込公益質屋 駒込四の一五(982) 二八一
国電駒込駅下車徒歩七分

☆ 豊島区立図書館

12月28日~翌年1月5日まで休館します。