

昭和43年6月20日  
発行 豊島区役所  
編集 区民部区民課広報係  
豊島区東池袋1-18-1  
大代表(981) 1111

世帯と人口	
6月1日現在	
人 口	340,575
男	170,987
女	169,588
世帯数	136,724
(住民登録による)	

# 豊島区広報

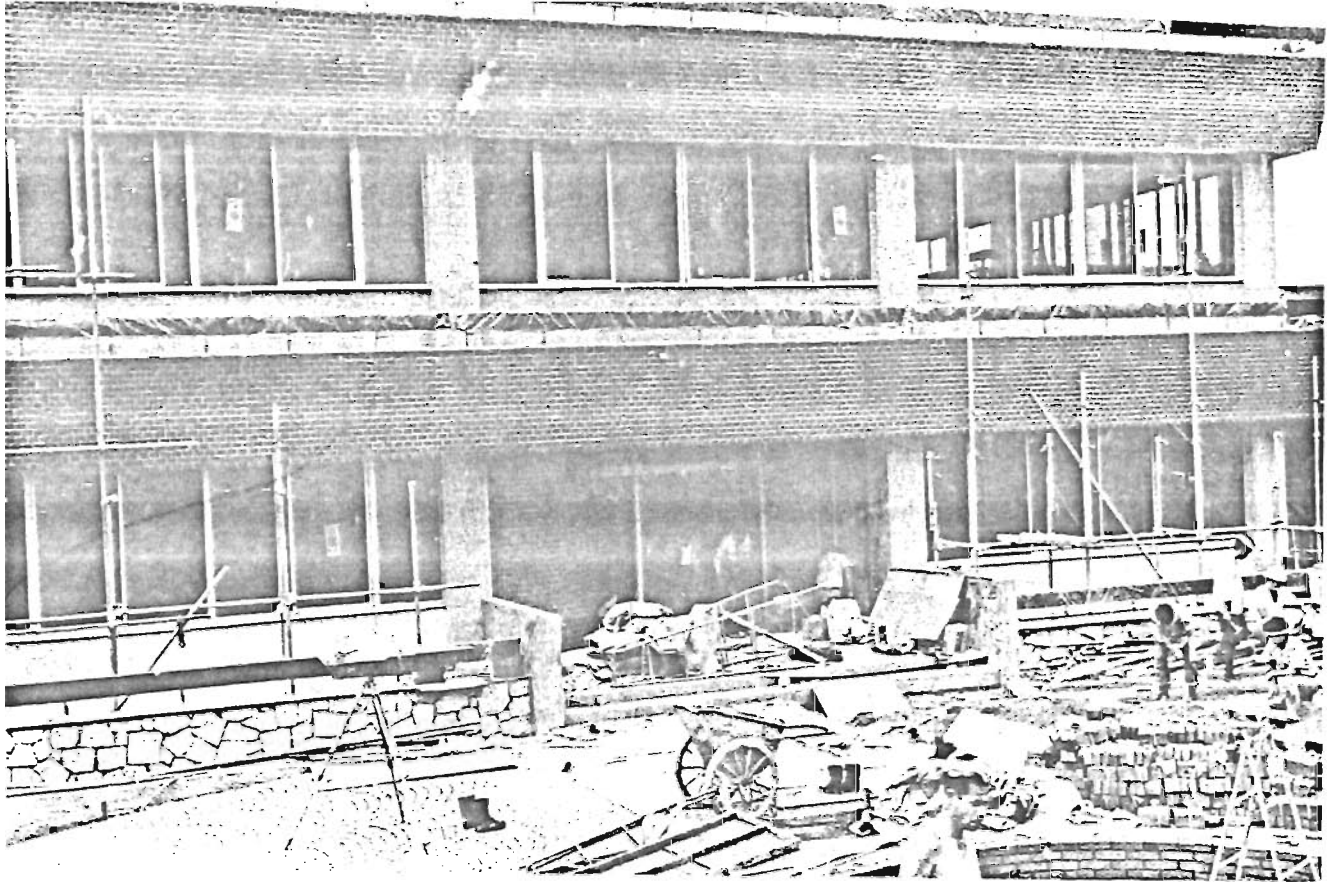

8月1日オープンへ

## 区立巢鴨図書館落成近し

児童室・ママさん読書室も完備

昨年十月から工事を行なってきました。区立巢鴨図書館は、巢鴨五の一〇九一がこのほど完成、八月一日、一般公開をめざし、現在の準備を進めています。

この図書館は、敷地面積九九二平方メートルのうえに、地下一階地上二階の鉄筋コンクリート造り延べ一〇二二平方メートルの建築面積で、建築費は七六七二万円となっています。

規模は、閲覧席数二五〇席を有し、図書三万冊の収容力をもっています。

一階には、児童たちの読書室(二〇席)をはじめ、書庫、ロッカー室、事務室、二階には、学生用(九六席)・一般用(四八席)の閲覧室、婦人専用の読書室(二四席)や新聞雑誌室(二〇席)、地下には、閲覧予備室(四二席)ほか、利用者のための食堂なども設けられています。

開館時間は、午前九時から午後五時までで、休館日は、毎週月曜日・国民の祝日・年末年始(十二月二十八日～翌一月四日)および館内整理日となっています。

冷暖房の完備された。巢鴨図書館は、受験勉強に―余暇をさいでの読書に―快適な読書ができることによろ。

### 夏休みを明るくたのしくすこやかに

## のびる心とからだ……町ぐるみでよい環境を

いよいよ楽しい夏休み/真夏の太陽のもと海や山への楽しいプラン、夜の花火、昼の水遊びなど子供たちが待ちに待った夏休みがやってきました。

この期間は、子供たちが学校を離れ、校外での生活が長くなるため、生活指導と余暇の善用に力を入れ、また気兼ねみから交通事故などにあわないよう十分に注意をしましょう。

区では関係機関や団体、学校といっしょになって七月一日から八月三十一日まで、夏におこりやすい非行や事故を防ぐため、青少年にふさわしいよい環境を育てる運動をおすすめることになりました。

#### ☆ 三ない運動

「読まない、見せない、売らない。」いうまでもなく悪書追放のキャッチフレーズです。

この運動はなによりも大人の協力が必要、子供たちに悪い本をみせないようにするだけでなく、良書の紹介や読書グループの指導育成などを積極的にすすめることが肝心。

また、この期間には社会を明るくする運動も行なわれるので、それと合わせ効果的にすすめることにしております。

#### ☆ 団体活動のすすめ

区立体育館、総合体育場、青年館、プールなどの利用をはかり、スポーツや団体活動参加を地域や団体がよびかけて、余暇を健全にすすすようにします。

1 町会、商店会などの地域団体主催によるレクリエーション活動。  
2 ラジオ体操、早起会などの

自主的なグループによる道路や公園の清掃、花だん造りなど

#### ☆ 町ぐるみで手をつなぎよい環境をつくらう

子供たちが学び、遊び、育つ町、わたしたちの豊島区をみなくてきれいにすることによって、美しいものに対する愛情と公德心が養われます。

3 社会奉仕活動、文化活動、サークル交歓などの活動をすすめます。

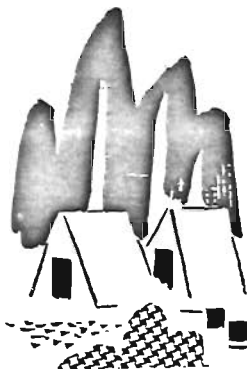

楽しさと危険がいつばい

夏休みは子供たちの遊ぶ範囲がひろがります。また暑さで気もゆるみがち。

お父さん、お母さん、そして町を走る運転者のみなさん、夏休み中はとくに子供たちの安全に注意してください。

学校では子供たちに交通安全教育を十分行なっています。ひとたび家庭に帰ると、学校で教えられた交通ルールを守らない場合がよくあるようです。

この責任の大部分は、大人側にあるといつてよいのではないのでしょうか。

たとえば、学校では子供たち

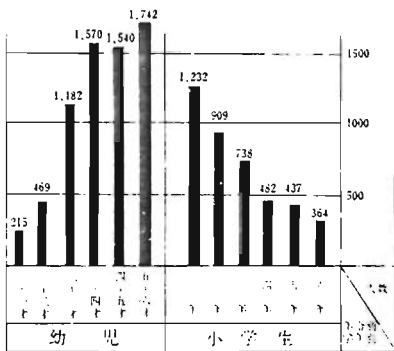

に横断歩道を渡るように、また歩道橋があれば必ず歩道橋を、というように指導しています。しかし、おとなたち全部が、「そのとおりにしています」とは、自信をもって答えられないでしょう。

運転者はどうでしょう、子供が横断歩道を渡ろうと必死で車の流れをみています、どんなときでも気持よく停まり笑顔で渡しているのでしょうか。

幼児、小学生の交通事故は増えるいつばうです。夏休みは家族ぐるみで交通安全をはかるよい時期ともいえます。さらに町ぐるみの安全対策をすすめるためにもみなさんのご協力が欲しいのです。



危険は交通事故だけではなくありません。子供たちには非行のわなもまちらうけています。

昨年七・八月中に都内で補導された不良行為少年は三、三三五人、また刑法犯少年では三、五五五人の数字にたついています。

この不良行為少年のうち、家出が一、八二人、不健全娯楽では一、六一人、盛り場で三人が補導されています。

原因はいろいろあると思いますが、休みが長いと、だんだんもてあます時間、心配なのはこのときです。時間をもてあます子供たちが集まって、いろいろな遊びをさがします。火薬、自転車レース、最近はやりのボンド遊び……危険なことがはじまります。そして遊び場も遠くなり、盛り場や夜遊びの心配も多くなります。この危険を防ぐため、ご家庭では学校の夏休みの予定表をよくごらんになって、その中に家庭の計画を加え、明るい毎日を心がけましょう。

### あなたも検察審査員に選ばれる

#### 二十周年を迎えた検察審査会

詐欺、おどし、ひき逃げなどの犯罪にあって警察や検察庁へ訴えたが、検察官が事件を裁判にかけてくれない。どうもなつとくがでない。こんな不満をもっている方はいませんか。

犯人を罰するには裁判にかけなければなりません。裁判にかけるか(起訴処分)、かけないか(不起訴処分)という判断は、検察官だけにまかされています。万一、検察官が判断を誤ってまちがって不起訴処分にしたときはどうなるでしょうか。

犯人は大手を振って歩き、被害者は泣き寝入りしなければなりません。

こんなとき被害者はどうしたらよいでしょう。

そのときこそ「検察審査会」へおかけください。

検察審査会は、一般国民の中から選ばれた検察審査員が、検察官の不起訴にしたことが正しいかどうか審査します。

それによって不起訴処分にするべきではなかったと議決されれば、審査会はその検察官の上司である検事正にその旨を申し送り再考を求め、検察庁では議決を参考として再捜査を行ない起訴します。

告訴、告発した人、あるいは犯罪による被害者で、不起訴処分不服のある方は検察審査会へ申立てください。費用はいりません。

検察審査会は、選挙管理委員会にある永久選挙人名簿から年齢、職業、男女などの別なく、「くじ」によって選ばれた十一人の検察審査員でつくられています。

あなたもいつかは検察審査員に選ばれることがあるかも知れません。

検察審査会がある場所、

東京都千代田区霞が関一の一の二

東京第一検察審査会

電話6815411(内線三十五)

東京第二検察審査会

電話6815411(内線六十一)

#### 軍人恩給の請求をお早目に

もと軍人、軍属であつて、外地での職務加算年を加えますと軍人恩給を受ける資格のある方のうちで、まだ請求手続きをしていない方が沢山おられるようです。

この恩給の請求は、昭和四十四年九月末で時効となりますので請求手続きをしていない方は、早目にお願ひします。(遺族の方の扶助料は、今年の9月末で時効です)請求手続きのくわしいことについては左記へおたずねください。

厚生部管理課厚生係

内線三二二一三

#### 長い間床にいたままのお年寄の実態調査について

全国いっせいに行われるこの調査は、急増している傷病などで床にいたままのお年寄の実情を明らかにし、今後のこれらお年寄の福祉対策の資料とするものです。

調査対象者は、老令福祉年金(七〇才以上)受給者全員で病气(老すいを含む)など日常生活とんでおられるお年寄の世帯を民生委員が訪問し面接質問によって調査票に記入することになります。

期間は七月下旬から八月上旬の子定ですが、民生委員協議会を開いてから依頼することになりますので、趣旨をご理解のうえ、ご協力くださいますようお願いいたします。

国民年金のかけ金を納めましょう



#### 下部番号制度がスタート

七月一日から全国いっせいに郵便番号制度が実施されました。すでに広報紙その他でご存知と思いますが、郵便番号は電話番号のように各家庭ごとの番号ではなく、全国約六千の配達受持区域ごとにつけられた番号です。てがみなどにあて名といっしょに書かれた数字を自動的に読みとつてあて先別に区分できる、自動読取区分機を使い、能率的に作業をするので、郵便番号は極めて優秀なパイロットといふことができます。

書き方は、普通のてがみやはがきの場合、封筒やはがきに刷つてある赤いわくの中に書いてください。

ワクのな

い封筒などはあて先の住所の上

に、数字の色

は必ず黒か青でお願ひ

します。

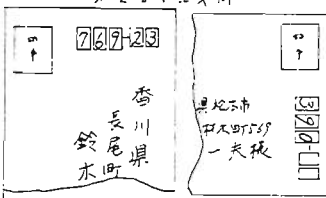

#### 自動車取得税の新設

地方道路とくに区市町村道に使われる自動車取得税が七月一日から実施されました。

一、自動車を取得した際、取得した方が負担します。

二、特殊自動車と二輪自動車は課税対象から除きます。

三、税額は購入価格の三%、免税点は十万円です。

四、この税金は申告納付の方法で納めていただきます。

五、自動車を新規登録したとき、移転登録をしたとき、使用者変更のための自動車検査証の書替の申請をしたとき(軽自動車の場合は届出をしたとき)には、取得価格を証する書面(売買契約書、領収書等)の写しを添付した自動車取得税申告書を練馬自動車税務事務所に提出し、同時に税金を納めていただきます。

#### 七月は固定資産税第二期分の納付月です

お近くの銀行、信用金庫、信用組合などでお早目にお納めください。なおそのとき第四期分までまとめて納めますと、その場で報奨金がもらえ、大変おトクです。豊島区税務事務所(区役所二階)電話081-2111番

お知らせ



急にお金がいるとき

区の公益質屋をご利用

区民の皆さんから「手軽に利用できる窓口」として親しまれている公益質屋は、毎日午前九時から午後六時まで営業しています。(日曜日と国民の祝日は休み)くわしくはお店へどうぞ

引揚者への特別交付金

外地に生活の本拠を一年以上もつていて終戦などのやむを得ない理由により引揚げたという方に支給されます。まだ手続きしていない方は、厚生部管理課厚生係へおいでください。

若い女性のための海浜講座

地方からひとりて上京し、区内で働いている二十才未満の女性のために、つぎのように無料で海浜講座を開きます。事業定の方もご理解ご協力くださるようお願いいたします。

とき 八月二十五日(泊二日) ところ 南房総保田海岸

朝日臨海福祉センター 申込 福祉課社会福祉係

先着順 四十名まで

南長崎に

ベビー保育園(私立)開設

区内で十番目の私立長崎ベビー保育園(南長崎三の三五の八)が、七月一日から開園しました。収容児数は、零才児四〇名、一才児二〇名となっています。入所ご希望の方は豊島区福祉事務所(981)一一一まで。

宝石類を買うときは

証明書のある店で

豊島区税務署

指輪など宝石類は小売りの段階で二割の税金がかかることになっていますが、最近、脱税や不正な取引が目立ちはじめ、行商人から買った宝石がにせものだったという笑えない話しか聞かれます。このためにも「販売業者証明書」をもっているお店で買うようにいたします。くわしいことは、問税課(981)二二七まで

映画館、演芸場などに入場するとき、必ず入場券の半片を受け取りましょう。

十勝沖地震へのお見舞金

(前月号に続く)

総額 3,875,210円

- 西巣鴨四丁目栄和会 目白さゆり婦人会 高田本町二丁目町会 目白山栄町会 司婦人会 大塚北口商業会商...

所得税第一期の納期限は... 7月31日 振替納税制度をご利用ください

ゆたかな泉

現勢ガイド②

(人口)

昭和7年10月1日豊島区が誕生した当時の人口は、二五六六二〇人、五七、七三五世帯。それ以後増加を続けて...

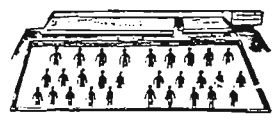

区立豊島プール(60x20m)の水面上に29人がおります。

40年第十回国勢調査による人口は、三三、二六六人で静岡市や姫路市に匹敵するほどの人口規模となつています。これにとまならない人口密度は全国一。本区の面積は十三・〇一平方キロメートルですから、人口密度は一平方キロ二八、六八〇人と全国どこの区市町村よりも最高率を示しています。また、世界でもカルカッタ、パリにつづいて第三位の密度となっています。