

世帯と人口

11 月 1 日 現在

人口	317,250	前月比 (-286)
男	157,723	(-78)
女	159,527	(-208)
世帯数	136,557	(-90)

(住民基本台帳による)

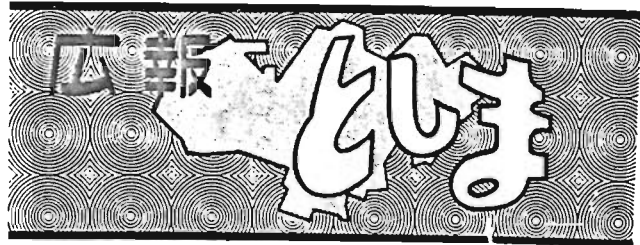

発行 東京都豊島区役所 豊島区東池袋 1-18-1 電話 (981) 1111 千 170 編集 広報室

ズバリお聞かせください



981-1133

いしづき 広報

この電話は夜間・休日でも利用できます。区政に対する意見要望・苦情をお聞かせください。
(執務時間中は区民相談室一内線 472・475 で受けています。ご利用ください)

猪苗代青少年センター 12月7日オープン

充実する社会教育施設

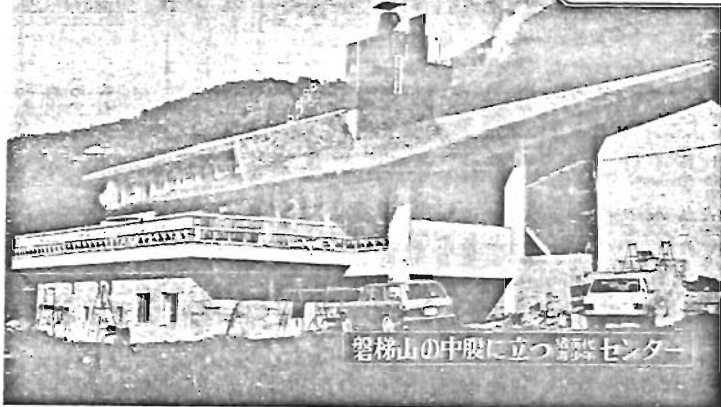

猪苗代の中腹に立つ青少年センター

施設のおらまし

- ◆施設の規模
敷地面積 二四、八〇八平方メートル(総合体育場の約一・六倍)
- ◆建物
鉄筋コンクリート造地上二階地下二階
- ◆建築延面積一、一四二平方メートル
- ◆建物の内容
地下一階 乾燥室、暖房設備室、電気室
地上二階 ホール談話コーナー、食堂、リネン室、事務室、保健室、浴室、宿泊室(二段ベッド四室)
地上三階 集会室、研修室、リネン室、浴室、宿泊室

猪苗代青少年センターは、ことしの四月に工事をはじめ、いま最後の仕上げを急いでおります。所在地は、福島県耶麻郡猪苗代町字見形山一帯地で、取って知られる会津磐梯山を背に、眼下に猪苗代湖を眺望する自然の環境に恵まれた場所にあります。この施設は、おもに青少年の健全な育成を図るために、団体生活の指導及び研修などを行なうところで、そのため冬はスキー夏はキャンプを楽しめる設計のもつとつくりられております。

区内に二つ目の区立体育館として、みなさんからの完成が待たれていた栗駒体育館は、昨年十月に着工以来工事も順調に進み、いよいよ来月十七日にオープンすることになりました。この体育館は、豊島区では初めての温水プールとトレーニングルームを併設していることで、年間を通して水泳を楽しむことができることになりました。

◆規模
建設地 栗駒三丁目八番七号区立栗駒図書館隣(国鉄大塚駅北口下車、武蔵高等学園先左へ入る。歩八分)
建築面積 延二、四八四平方メートル

◆内容
地下一階 温水プール(25×11メートル)
地上二階 トレーニングルーム、会議室、事務室
地上三階 競技場

(バレーボール一面、バドミントンボール一面、バドミントン四面、卓球十六台、体操)

◆利用方法等
☆個人利用
別表の時間に直接体育館にお出のうえご利用いただけますが、つ

栗駒には体育館 12月7日オープン

三十歳未満の者を主体としませんが、当センター設立の趣旨にそって利用されるようとする青少年以外の方も利用できます。

◆申込の受付
(ア) 青少年が団体又は、グループで、青少年センターの趣旨にそって利用計画をもって利用する場合
(イ) その他の利用の場合
(ウ) 申込日時
利用の申し込みは、(ウ)の利用者については、昭和四十七年十二月四日午後一時三十分かつ、(イ)の利用者については、十二月五日

◆利用料金

個人利用	一般		小学生	
	三時間	六〇〇円	三時間	三〇〇円
団体	全日	四、〇〇〇円	二時間	二〇〇円
	午前	一、〇〇〇円	二時間	三〇〇円
午後	一、四五〇円	二時間	五、〇〇〇円	
夜間	一、四五〇円			

◆使用料
(ウ)の利用者
一人一泊 二〇〇円
(イ)の利用者
一人一泊 三〇〇円

◆食費
一人一泊(三食) 四五〇円

日午後一時三十分から受け付けを始めます。
昭和四十八年一月以後は、(ウ)の利用者については、利用日の二カ月前の初日(初日が日曜日又は祝日のときは、その翌日、一月については五日)(イ)の利用者については、利用日の一カ月前の初日から受け付けます。

施設には、スキー用具の貸付けはありませんので、お持ちになるか、又は貸スキーを借りていただきます。

◆お問い合わせは、社会教育課(内線15)におたずねください。

時間	火	水	木	金	土	日
9.30						
10.30	バレーボール	卓球	バドミントン	バドミントン	バドミントン	バドミントン
2.00	バレーボール	卓球	バドミントン	バドミントン	バドミントン	バドミントン
5.00	バレーボール	卓球	バドミントン	バドミントン	バドミントン	バドミントン
6.00	バレーボール	卓球	バドミントン	バドミントン	バドミントン	バドミントン
9.00	バレーボール	卓球	バドミントン	バドミントン	バドミントン	バドミントン
10.00	個人利用					
1.00	個人利用					
3.00	個人利用					
3.30	個人利用					
5.30	個人利用					
6.30	個人利用					
8.30	個人利用					
10.00	個人利用					
1.00	個人利用					
3.00	個人利用					
3.30	個人利用					
5.30	個人利用					
6.30	個人利用					
8.30	個人利用					

◆お知らせ
・月曜日・祝日の翌日
・年末・年始(十二月二十八日から一月四日まで)
みなさんのご利用をお待ちしています。

地域懇談会の報告

多様化する社会情勢の中にあつて、住民福祉の行政を推進するためには、多くの区民の方々の意向を把握し、区政を民主的に運営しなければなりません。

意見の概要

この区長との地域懇談会は、特定のテーマを設定しないで区政全般についてのご意見や要望をお聞きしたわけです。したがって発言内容も、区政全般にわたり、一四八項目、二九〇件におよびました。

これを区の所管部別にみますと別図のとおりで、土木部関係が最も多く、つぎが区民部関係となつております。

七月三十日から十一月十一日までの間に、各地区単位に十一回開催し、その時間は、延べ二十五時間となり、参加された方は延四三六名で平均四〇名となり、最高は第十一地区の百三三名、最低は第三地区の十七名でした。

実施の概要

七月三十日から十一月十一日までの間に、各地区単位に十一回開催し、その時間は、延べ二十五時間となり、参加された方は延四三六名で平均四〇名となり、最高は第十一地区の百三三名、最低は第三地区の十七名でした。

なお、発言された方は、延べ一四五名で、平均二三名となりました。

【ゴミ問題に関するもの】 ゴミ問題は、昨年九月東京都が

地区別参加者数

Table with columns: 地区 (District), 開催日 (Date), 開催時間 (Time), 参加者数 (Participants), 発言者数 (Speakers). Rows 1-11 and Total.

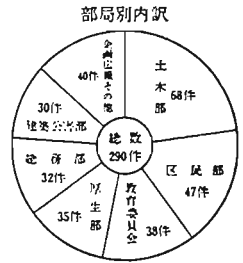

ゴミ戦争を宣言して以来、都民の関心が高く、各地区で発着があら

ゴミ減量運動の推進、全般的なゴミの収集、粗大ゴミの収集、一般

【公園・児童遊園に関するもの】 豊島区内には公園や児童遊園等のオープンスペースが非常に少なく、一人あたりの面積は、二三三区中最低となっております。

【公園・児童遊園に関するもの】 豊島区内には公園や児童遊園等のオープンスペースが非常に少なく、一人あたりの面積は、二三三区中最低となっております。

【道路に関するもの】 道路問題については、いわゆるカマボコ道路の改善、歩道の管理

【老人対策に関するもの】 老人問題は、人口の老齢化に伴い深刻な社会問題化してきており、区も本年度は、重点施策として種々の施策を講じてきております。

内容は、就労(職業)を与えて生きがいをもたせる(医療、老齢福祉年金の増額、老人クラブ、福祉

施設(福祉センター、いこい室)の建設等となっております。

防火に関するもの

過密都市東京とりわけ、豊島区の場合は、二三区最高であり、地蔵に対する環境条件は非常に悪化しております。

【私運に関するもの】 区内に私道は多くあり、公道と変りなく公共の用に供されております。

【保育園に関するもの】 保育園は、入園希望者の増大に対応して、計画的に建設を進めておりましたが、意見は保育園の建設(南長崎方面)、障害児の入園、入園措置の適正、延長保育の公費負担、乳児室との関連等となっております。

以上、多かつた意見の内容を簡単に紹介しましたが、このほか、果樹園周辺の開発、拘置所跡地、学芸大跡地の開発、特定地(時習小学校等)の利用計画、交通規制、窓口職員の応援態度、国民集会施設の建設、出張所区域の適正化、環境衛生、身障者対策、都市計画道路、交通安全施設の整備、都電(三十二番)軌道敷の進捗状況、遊反広告物の撤去、公害問題、高層建築物に対する行政指導、地蔵地区改正、緑化推進、教育の格差是正、教育環境の整備、中学校クラブ活動の充実、土による校庭舗

区議会定例会 11月21日に開会

本年第百四回豊島区議会定例会は十月二十一日に招集されました。このたび上程された議案は、☆昭和四十六年度東京都豊島区一教会計・公営事業事業会計及び国民健康保険会計歳入歳出決算の認定について ☆東京都豊島区立国民健康保険条例の一部を改正する条例 ☆昭和四十六年度東京都豊島区一教会計・公営事業事業会計及び国民健康保険会計歳入歳出決算の認定について ☆東京都豊島区立児童遊園条例の一部を改正する条例 ☆昭和四十七年度東京都豊島区一教会計補正予算(第四・五号)などで現在、審議が行なわれております。くわしくは次回発行の「区議会だより」に掲載します。

行政への対応

以上のように、非常に多くのご意見が要望されましたが、これらについては、区に開き持てることとなる、即ち処理すべきものは処理し、行来にわたるものについては検討を重ねるという姿勢で対応してまいります。

この地域懇談会で出されたご意見・ご要望のうち、即刻対応した代表的な実例を二・紹介いたしますと、七月三十日の第一地区で、東武東横線バス車庫の排気ガス、騒音の調査要望に対し、公害課では、八月二十四日から三日間調査を実施し、その結果に基づき、九月二十六日東京都交通局に対し、車両格納場所および出入口等の変更、隣内放送の禁止および制限、樹木の植込等五項目について改善を要請する十月二十三日、積極的な設備管理運営の改善に努力する旨の回答を得ました。

また、老人福祉センターを町会の敬老会に開放する要望に対し、同センターは、九月一日より、一般利用者に比較的影響の少ない午前中の時間帯について敬老会、老人クラブ発会式に開放することにいたしました。これは公害問題、道路工事の問題、交通安全施設の「問題」、下水管敷設の問題等については即刻係員が現場に赴き、調査・処理する等対応してきております。

なお、手直しが必要なものについては、現在昭和四十八年度の子算化期にありますので、その手直しについて慎重な検討が加えられております。

告知版 東京都職員募集 都清掃工場へ勤務する技術職員... 告知版 クリス마스演奏会... 告知版 クリスマス演奏会... 告知版 クリスマス演奏会...

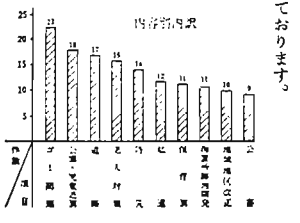

消火器を有効に使いましょ

消火器の街頭取付けが完了

広報としま、七月二十五日号でお知らせしましたように、区では地盤時および平常時の初期消火に備えて、街頭に消火器を取りつけました。

いつどんなときでも火災を出さないという心がまえと、実践が大変なことでは、いうまでもありません。そして、もし火災を出した場合は、この消火器などの消火器具を使用し、初期のうちに消火しなければ、特に地震時には、大変なことになります。

そこで、いざというときには機敏な行動がとれるよう、日頃から消火器の取り付け場所を確認しておき、その使い方も知っておいてください。

消火器の放射距離・放射時間

Table with 4 columns: Type, Radiation Distance, Radiation Time, and Application. Rows include Powder Fire Extinguisher and Reinforced Liquid Fire Extinguisher.

①消火器の使い方
強化液型・粉末型いずれも使い方はまったく同じです。安全ピンを抜く

②ホースを水元に向ける



③レバーを強くこねる

④消火器をしようすに使うコツ
風上からできるだけ火に近づき、掃くように消火してください。一瞬にして消火できたように見えても残火が再燃することもありますので、注意を要します。あわてたり、乱暴にあつかうと消火効果がありません。

※なお、取り付けた消火器を実際の火災などで使用した場合は区で薬剤の詰替えを行ないます。また、いつでも使用できるように消火器の盗難・いたずらなどの事故防止にご協力くださるともそのようなおことにお気付きになりましたらご連絡ください。なお、お問い合わせ先は、総務課防災係一内線(20)

※消火器の使い方または購入などについて疑問の点がありましたら区役所防災係消防署にお問い合わせください。
【訂正】ご家庭に配付しました「防災のてびき」の中に一部誤りがありましたので、つぎのように訂正してください。

①家庭に配付した「防災のてびき」の中に一部誤りがありましたので、つぎのように訂正してください。
防災関係機関一覧の果樹等察者の電話
正 (九一八)〇五三一
誤 (九一八)〇五八一
「防災のてびき」が届いていない場合は、総務課防災係までご連絡ください。

お米の通帳
有効期限を延長
現在、使用中の一般家庭用米穀購入通帳の有効期限は、一年間延長、昭和四十八年十一月三十日まで有効になります。くわしくは経済課(内線28)へ。

生業資金を お貸しします

この資金は、これから事業をはじめようとする方、現在事業をしているが、他の金融機関から資金を借りられない方を対象に融資する資金で、つぎのすべてに該当する方にお貸しします。

- ①豊島区内に一年以上住んでいて主としてこの資金による職業で生計を立てる人。
②事業計画が具体的で、すぐに事業ができること。またはすでに事業を営んでいること。
③四十六年度の住民税を完納していること(ただし、法令により課税されなかった方を除きます)
④豊島区内に確実な保証人が一人必要です。
⑤都または区から資金を借りた人はその元利金を返済していること
⑥交付期間
四十八年一月十六日から一月三十一日まで
⑦貸付金の限度
一世帯二十万円(特に必要と認められる場合は、三十万円まで)
⑧返済期間
六か月の据置期間を含み五年以内

・利率と返済方法
年利三・六五パーセント(日歩一銭)
月賦返済(据置期間無利子)
申込みとお問い合わせは、

都市計画課は、土地利用計画と各種の公共的な事業を組み合せを進めてゆくものですが、土地や建物に与える影響の大きさを考慮すると、土地利用計画がその中心となるといえます。

都市計画法では、土地利用計画の基本を地域地区別としておられますが、この地域地区別は、私権を制限することのみで、都市計画という街づくりを進めようとするのですから、当然の結果として、都市環境が悪化しないように、あるいは都市発展が

衆議院議員選挙の 立会演説会

候補者の政見や主張を直接聞いていただくための日程で、立会演説会を開きます。
豊島区立西果鶴小学校
12月2日 午後6時30分
豊島区立西果鶴小学校
12月4日 午後6時30分
豊島区立西果鶴小学校
12月6日 午後6時30分
豊島区立西果鶴小学校
12月8日 午後6時30分

おとしよりの方へ
豊島区では、心身に故障があるため、寝たきりの状態にあるおとしよりに、病苦を慰め、経済的負担を少しでも軽減していただくため、十月一日から月額三万円の福祉手当を支給しています。

寝たきりの方へ
おとしよりの状態が六か月以上になり、なお、その状態が継続するものと認められること
(2)おとしより自身が所得税、住民税を課せられていないこと

無秩序にならないように、というように消極的な性格にならざるを得ないのです。したがって、地域地区別による街づくりは、短期間

まずと、都市計画法では計画的な市街化を図るための市街化区域と市街化調整区域、用途の混在や通密を防ぐための用途地域、大規模火災を防ぐための防火地域その他環境の悪化を防ぐための高度地区などを定めておられます。

地域地区について(その2)都市計画

効果が見られるというものは、具体的な、地域地区にはどのようなものがあるのかとい

年末年始の窓口案内

- 区役所・出張所
年末：十二月二十八日まで
年始：一月四日から
市民センター・公会堂・振興会館
年末：十二月二十五日まで
年始：一月六日から
(区民センターの各種相談も同じ。ただし、法律相談は一月十一日(木)から)

- 豊島区立西果鶴小学校
年末：十二月二十二日まで
年始：一月二日から
豊島区立西果鶴小学校
年末：十二月二十五日まで
年始：一月二日から
豊島区立西果鶴小学校
年末：十二月二十八日まで
年始：一月二日から

- 豊島区立西果鶴小学校
年末：十二月二十八日まで
年始：一月五日から
豊島区立西果鶴小学校
年末：十二月二十八日まで
年始：一月五日から
豊島区立西果鶴小学校
年末：十二月二十八日まで
年始：一月五日から

- 豊島区立西果鶴小学校
年末：十二月二十八日まで
年始：一月五日から
豊島区立西果鶴小学校
年末：十二月二十八日まで
年始：一月五日から
豊島区立西果鶴小学校
年末：十二月二十八日まで
年始：一月五日から

- 豊島区立西果鶴小学校
年末：十二月二十八日まで
年始：一月五日から
豊島区立西果鶴小学校
年末：十二月二十八日まで
年始：一月五日から
豊島区立西果鶴小学校
年末：十二月二十八日まで
年始：一月五日から

総合部民相談
開催中
郵政、身の上・税金・交通事故や国民年金についてのご相談も受け付けています。相談は無料です。
〒112-8555 豊島区西果鶴七丁目7番7号
お問い合わせは都民生活相談課(21-1575)へ。

年末調整事務・給与支払報告書共同説明会を開きます

12月12日(火) 豊島公会堂 雑司が谷、高田、目白、南長崎、長崎、千早、要町、高松、千川の地域の方

12月13日(水) 豊島公会堂 東池袋、南池袋、西池袋、池袋本町、池袋地域の方

12月14日(木) 十文字学園講堂 (北大家1の10の33) 駒込、巣鴨、西巣鴨、北大塚、南大塚、上池袋地域の方

お問い合わせは、年末調整事務 豊島税務署、法人税源泉所得税第1部門課長担当

支払調書事務 豊島税務署、所得税第1部門資料担当

給与支払報告書関係 豊島区役所総務課課税課区民税第3係

国民年金相談所を開きます

このたび、国民年金課では、保険料の納入や、国民年金についての質問、ご相談をお受けするため、国民年金相談所を開設いたしますので、ご利用ください。

11月27日・28日 第七出張所二階 11月29日・30日 第八出張所二階

時間は、いずれも午前10時から午後4時まで(都合の良い会場を利用ください)

区域I長崎一〜六丁目、南長崎一〜六丁目、千早町一〜四丁目、要町一〜三丁目、高松一〜三丁目、千川町一〜二丁目

お問い合わせは、年金課調査係(内線四)へ。 来春「若草保育園」が開園

南大家一の十の三若草保育園は、来年三月一日開園を目途に現在急ピッチで改築しています。

豊島区史編さんが始まられるまで、本区において、この板碑の所在がわかり、年号の刻まれているのは九つしかありませんでした。

それが編さんの過程で千早町一の二一 山上五二さん宅地内から年号はわかりませんが断片など合わせて十一が新しく確認されました。(写真)

現在までに板碑でしか年号までわか

区史編さん室から

板碑というのは、版石で作った供養塔で「いたはとけ」とも、「青石塔婆」とも呼ばれています。弥生や飛鳥などといったような文字が刻まれ、造立時などが記されているために、文献史料のあまり残されていない豊島区の中世を探っていく上で必須の史料といえるかとはいえます。



Table with columns: 年号 (Year), 西暦 (Gregorian Calendar), 所在地 (Location), 寺名 (Temple Name). Lists various temples and their locations across different years.

定員は二百六十一名(零歳児十五名、一歳児四十名、二歳児四十五名、三歳以上児百六十五名)ですが、改築準備の進行状況に応じて、臨時入園措置を行います。申込先とくわしいことは福祉事務所(内線四)までどうぞ。

昭和48年 成人の日 記念式典のお知らせ

豊島区は、来年一月十五日に「成人の日」を迎える新成人を祝して、記念式典を行います。

会場 豊島公会堂 午前十一時

◎該当者 昭和二十七年四月二日から昭和二十八年四月一日までに出生した区内在住者

◎お問い合わせは、社会教育第三係(内線四)へ

10メートル以上の建築物に事前公開調書板を掲示

日照問題などの紛争を事前に防ぐため、10メートル以上の建築物に事前公開調書板を掲示することになりました。

豊島区史編さん室 911-111(内線四)

◆登記所からのお知らせ 例年十二月になりまして、登記関係の事件が急激に増加し、非常に混雑いたしますので、登記の申請ならびに簿本、印鑑証明等の請求はお早めになさってください。

◆高給者の求人求職相談

はたらく、能力のある高給者(六十歳以上)が毎日待たれております。職種によっては、高給者のほうが確実で能率がある場合もあります。

また、はたらくたい高給者には条件に入らなかつた職業の紹介もあつておられます。

◆年末のゴミは早めに!

年末もおしどりますと、どうしてもゴミの量が増え、一時期に多量のゴミを処理することができませんので、つきのことには協力ください。

◆年末の粗大ゴミ収集

年末の粗大ゴミ収集は、第二木曜日(十二月十四日)まで、今までのとおり収集日に従って実施します。

◆放流しました

東京都水産試験場では、この夏コイを放流して実験した結果、川が生き返っていることがわかり、そこで第二次実験として十一月十三日新宿区面影橋に千尾のイロコイを放流いたしました。これは河川の汚染状況を知る重要な実験です。

◆12月は、固定資産税・都市計画税第3期分を納める月です。27日(水)が納期限になっております。年末近くになりますので、この都税を取り扱う郵便局、銀行、信用金庫、信用組合などの窓口の混雑が予想されますので、お早めに、これらの窓口を利用されるようお願いいたします。

◆個人事業税第2期分の納税はお済みでしょうか

11月30日(火)が納期限です。まだ間に合いますので郵便局か銀行などの金融機関をご利用のうえ完納してください。

◆豊島郵便局からのお願い

◆年賀状は12月22日まで、区内のと地方、都下および豊島区内のものとは両方に区別し、たばねて、また贈答小包や印刷物は12月15日までにお送りください。

◆郵便物のあて名は正確に

きり、郵便番号を必ずお書きください。郵便物はすべて郵便番号により区別して発送いたします。

◆年末年始のアルバイト学生を募集してはくは、911-111(内線四)

◆「訂正」前月号2頁掲載の区民スキー講習会開催についてお知らせしましたが、講師等の都合で次のとおり一部変更させて頂きました。

◆「訂正」前月号2頁掲載の区民スキー講習会開催についてお知らせ

5日。第一回と第三回の定員が64名に。1月4日と6日の中学生スキー教室を親子スキー教室に変更いたします。先頭お配りしました「わたしの便利帳」8頁の郵便局一覽中、豊島東池袋郵便局の電話番号は98局でなく97局の四九〇四です。

◆12月は、固定資産税・都市計画税第3期分を納める月です。27日(水)が納期限になっております。年末近くになりますので、この都税を取り扱う郵便局、銀行、信用金庫、信用組合などの窓口の混雑が予想されますので、お早めに、これらの窓口を利用されるようお願いいたします。

◆個人事業税第2期分の納税はお済みでしょうか

11月30日(火)が納期限です。まだ間に合いますので郵便局か銀行などの金融機関をご利用のうえ完納してください。

◆豊島郵便局からのお願い

◆年賀状は12月22日まで、区内のと地方、都下および豊島区内のものとは両方に区別し、たばねて、また贈答小包や印刷物は12月15日までにお送りください。

◆郵便物のあて名は正確に

きり、郵便番号を必ずお書きください。郵便物はすべて郵便番号により区別して発送いたします。

◆年末年始のアルバイト学生を募集してはくは、911-111(内線四)

◆「訂正」前月号2頁掲載の区民スキー講習会開催についてお知らせしましたが、講師等の都合で次のとおり一部変更させて頂きました。

◆「訂正」前月号2頁掲載の区民スキー講習会開催についてお知らせ

5日。第一回と第三回の定員が64名に。1月4日と6日の中学生スキー教室を親子スキー教室に変更いたします。先頭お配りしました「わたしの便利帳」8頁の郵便局一覽中、豊島東池袋郵便局の電話番号は98局でなく97局の四九〇四です。

売あげと生産増に「活用ください」 年末をひかえ、売あげをふやしたい、生産をもっと伸ばしたいという方は、この機会にぜひご利用ください。

◆お貸しできる方は

①区内に引続き一年以上同一事業を営む ②代表者の住所並びに主たる事業所の所在地が共に区内に、または主たる事業所の所在地が区内にあって ③事業計画と資金計画があること、※飲食業(ただし大衆食堂等を除く)、遊興娯楽業、仲介、不動産金融、専門サービス業等を除く。

◆返済期間は

◆返済期間は: 運転資金 36か月以内(6か月以内振替後、割賦返済) 設備資金 42か月以内(6か月以内振替後、割賦返済) 短期運転資金 15か月以内(3か月以内振替後、割賦返済)

◆担保・保証人・保証料は

◆担保・保証人・保証料は: 必要に応じて要しますが、保証料は全額区で負担します。近代化長期設備に 二百五十万円 公署防止設備に 三百万円

◆お貸しできる方、利息は前項と同じですが、返済期間は60か月以内で6か月装置後割賦返済担保、保証人は、必要に応じて要しますが、法人の場合は代表者個人を連帯保証人とします

保証料は、貸付期間百万円以内、42か月までは公費で負担、42か月までは公費で負担、審査受付期間: 年間を通じて月曜〜金曜日まで午前10時〜午後5時、土曜日は午前9時〜正午までです。審査先とお問い合わせは: 区民部経済課商工係(内線四)

◆貸付期間

年間を通じて月曜〜金曜日まで午前10時〜午後5時、土曜日は午前9時〜正午までです。審査先とお問い合わせは: 区民部経済課商工係(内線四)

◆目標額 四五〇万円

貸付期間: 年間を通じて月曜〜金曜日まで午前10時〜午後5時、土曜日は午前9時〜正午までです。審査先とお問い合わせは: 区民部経済課商工係(内線四)