

# ししま

## 8月の安売リ

18日(木) — 青果  
20日(土) — 肉

17日(水) の鳥肉は一部のみ実施

19日(金) の魚は中止

## 夏休み

# 母と子の消費生活展

8月19日から24日まで

西武デパート7階催事場

消費生活上の諸問題は、最近ますます複雑、多様化しています。このため消費者が、真に豊かで健全かつ合理的な生活を営むためには、消費者自身が積極的これらの諸問題を学習し、行動することが重要となってきています。しかも、このような消費者の主体性は子供の時から育まれることが大切です。

そこで、今年度の消費生活展は『夏休み母と子の消費生活展』と題し、私達の区と、隣接している文京、北、板橋、練馬の五区、それに東京都消費者センター、国民生活センターが連合して、開催することになりました。

題材は子供の日常生活にスポットを当て、おもちゃとおかしを通して安全性の問題や着色料等について、ファンタジックな雰囲気の中で子供達が楽しみながら勉強できる消費生活展を計画しました。

『子供科学館』ここでは、暑くて長い夏休みに好んで飲むジュースをとりあげ、着色料の勉強を体験させます。最初の魔女コーナーでは、その場で参加者といっしょにニセ物ジュースを作り、魔法のように簡単に簡単にニセ物ジュースができるかを突っ込みます。次の博士コーナーでは、本物ジュースの内容を分析して、ニセ物

### 催し物

西武デパート池袋店7階催事場

是非ご近所の方々をお誘い合わせのうえ、ご来場ください。

開催日時  
8月19日(金)～24日(水)までの6日間、いずれも午前10時から午後6時まで。

## 遊ばながらワカチャウ おもちゃとおかし



★子ども科学館 ★パズル会館  
★子ども遊び場 ★手づくり教室  
★あそびのうっかりかり  
★ひろば(ミニショップほか)

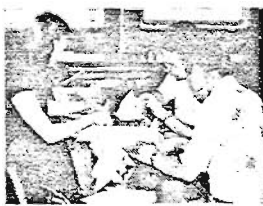

折り紙コーナーもあります

- ★楽しいヨーヨー
- ★昔なつかしい紙芝居
- ★はてな? はてな? 正四面体
- ★夢のような壁面
- ★おもちゃなぜなぜ
- ★お母さんへのメッセージ
- ★吉徳世界の人形展
- など、とても一日ではみられないほど盛りだくさんの催し物を計画しています。

### その他

『あそびの広場』昭和20年代の遊び道具を中心にいろいろなコーナーがあります。けん玉コーナー、メンココーナー、お手玉コーナー、おはじきコーナー、それに手作りの遊び道具を使い、親と子が一緒に遊べるコーナーもあります。

### 『あそびの広場』

昭和20年代の遊び道具を中心にいろいろなコーナーがあります。けん玉コーナー、メンココーナー、お手玉コーナー、おはじきコーナー、それに手作りの遊び道具を使い、親と子が一緒に遊べるコーナーもあります。

### 『子供劇場』

日本昔話「こじきのくられたてぬぐい」が俳優生協の人達によって上演されます。そのほか楽しいお話や歌など、お子さんのようご計画をたくさん用意しています。



ほれその本物ジュースのしるしはこれ!

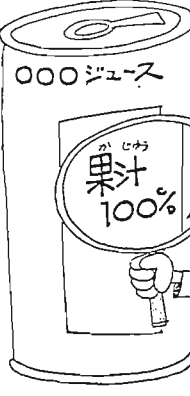

ジュースの問題点を知ると共に、態度の検出や正しいジュースの見分け方を勉強します。

### 『パズル館』

子供達が迷路の中にある問題を答えながら進み、科学館で勉強した事を実践するコーナーです。迷

路の中には、着色人間や声の出る自動販売機等、おもしろいシカケがあり、子供達が楽しみながら勉強できます。

### 『あそびの移り変わり』

ここでは、お母さん方の子供のころからのおもちゃや漫画が展示してあり、現代のおもちゃと昔のおもちゃが一目でわかるコーナーです。

### 『手作り教室』

最近では、手作りおもちゃやペーパークラフトなど、手作りのものが見直されてきています。このコーナーは、「おり紙芸術館館長・中村栄志先生」といっしょに、どこにでもあり、すぐ手に入るおり紙を利用して今までのお母さん方が知っていたものとは少

# 日影規制

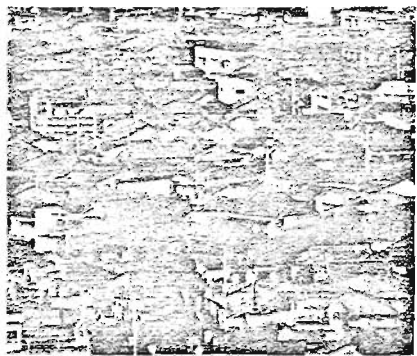

昨年の11月15日に、建築基準法の一部が改正されました。改正の中に、日影による中高層建築物の高さの制限があります。これは中高層の建築物が建ちますと、その建物によって周囲(主に北側)に日影を落とし、周囲住民の生活に大きな影響を及ぼすので、この日影を用途地域により区域を定め段階的に規制しようとする

この日影を規制する区域を定める方法は、まず部が基本方針を定め、これに基づいて指定基準をつくります。各区域は、それにより区域割の図面を作成し、住民の方々に説明しまた意見をもちに修正をしたものを部に送り、各区調整のうえ、条例で区域を指定します。

## 「一言」投票立会人になって

夏休み中の子供を  
交通事故から守りましょう

夏休み、子供たちは一日中元気に外で遊びまわります。またドライバは暑さや疲労のためいつもより粗雑な運転になりがちです。次のことに注意して、子どもを交通事故から守りましょう。  
□幼児は、いつも手もとにおきましよう。外出する時は、幼児



の手をしっかり握って歩かましよう。  
□ボール等の行き帰りに事故にあうことがあります。出かける前に一言注意しましょう。  
□「人の子も、わが子も同じ愛の手に」の精神で、みんなで子どもの安全を守りましよう。  
□ドライバはシートベルト・ヘルメットを8月1日から31日までの期間、全国一斉に「シートベルト着用推進運動」が行われています。夏休みで多業、帰省等長距離ドライブが多くなります。シートベルトやヘルメットを着けていたことにより、大きなケガをせずにすんだ例が多くみられます。必ずシートベルトやヘルメットを着けましよう。

## 児童(育成)手当 (特別)児童扶養手当のお知らせ

### 手当の種類

- ◇児童育成手当  
区内に住所があり、次の児童を扶養している方に、それぞれの手当が支給されます。  
□育成手当  
義務教育終了前の児童で、次のいずれかに該当する児童  
ア、父または母が死亡した児童  
イ、父または母が生死不明である児童  
ウ、父または母に一年以上遺棄されている児童  
エ、母が婚姻によらないで出生した児童  
オ、父母が離婚した児童  
カ、父または母が法令により一年以上拘禁されている児童  
キ、父または母が重度の障害を有する児童

- ◇児童扶養手当  
18歳未満の児童を3人以上扶養し、その3人目以降の児童のうち義務教育終了前の児童(国の児童手当に該当する方は除く)。  
◇児童手当  
◇手当を受けられる方  
日本国民で区内に住所があり、18歳未満の児童を3人以上扶養している方で、その3人目以降の児童のうち、義務教育終了前の児童に支給されます。  
◇公務員等の特別  
国家公務員・地方公務員・日本専売公社職員・日本電信電話公社及び日本国有鉄道職員等の児童手当の認定と支給は、それぞれの勤務先で行っています。

手当額(月額)
◇児童育成手当 児童1人 四千元
◇育成手当 児童1人 六千元
◇障害手当 児童1人 五千元
◇特別手当 児童1人 五千元
◇児童手当 児童1人 五千元
◇児童扶養手当 児童1人の場合 一万九千五百円 児童2人の場合 二万五千五百円 3人目以降は1人増すごとに四百円加算
◇特別児童扶養手当 重度障害児1人 二万二千五百円
◇中度障害児1人 一万五百円

このらの手当は、いずれも所得制限があります。別表の所得制限額以上であると支給されません。

別表	所得制限額(昭和51年の所得額)	児童育成手当	児童手当	障害手当	特別手当
0人	2,306,000	1,930,000	5,813,000		
1	2,566,000	2,190,000	6,062,000		
2	2,826,000	2,450,000	6,275,000		
3	3,086,000	2,710,000	6,488,000		
4	3,346,000	2,970,000	6,701,000		
5	3,606,000	3,230,000	6,914,000		
6	3,866,000	3,490,000	7,127,000		

備考  
1. 1人増ごとに260,000円加算  
2. 老人扶養親族1人につき60,000円加算  
3. 各限額には社会保険料等相当額80,000円を含む  
4. 障害者・老年者・寡婦・勤労学生控除200,000円  
特別障害者控除280,000円

部は、基本方針の作成は終了し、在指定基準を作成中ですが、区では、地元説明会を出張所単位に秋ごろ開く予定にしています。皆さま

の意見が十分反映されるよう、積極的なご参加をお願いします。くわしくは、建築課指導係(内線3115)へ。

申請手続  
手続に必要なもの  
▽印かん  
▽申請者の厚生年金又は手続に必要なもの

7月10日に行われた選挙に、選挙区において、初めて新成人の投票立会人が現れました。朝日中学校で立会人をされた西島君の感想を聞いてみました。西島君は、選挙にはほとんど無関心でした。今年初めて選挙権を持つ大人の仲間入りをしたわけですが、それでもまだ政治等というものは、自分の生活とはかけ離れたもの、私の一粟の力等は何の力にもならないと思っていました。突然立会人を依頼され、何でも選挙を思い引き受けさせていたただきました。父から立会人の重要な事、責任の大きい事を聞かされてびっくりするとともに「立会人になる」等を見て勉強を始めました。父母をはじめ、いろいろな人が

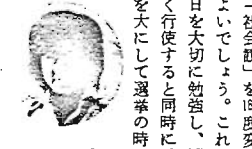

は国民年金の記号番号、▽申請者の普通預金通帳、都内の銀行、信用金庫、信用組合、▽1月1日現在の住所と異なる場合は、前住地の区町村長の発行する「居住証明書」、▽育成手当・児童扶養手当・特別児童扶養手当を申請される方は戸籍簿本、▽障害手当・特別児童扶養手当を申請される方は「身体障害者手帳」「愛の手帳」

区立東池袋第三保育園の園舎新築  
11月1日開園予定

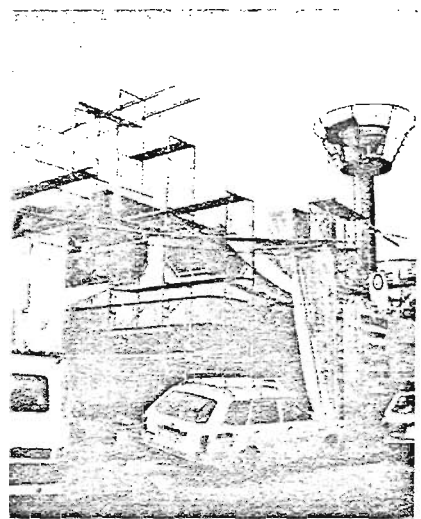

東池袋2-34-1に建設中の、東池袋第二保育園が、11月1日に開園の予定となりました。入園ご希望の方は、居住地の福祉事務所へ申請してください。保育園は「保育に欠ける」児童が入園する施設です。希望者が多い場合は、先着順で



問い合わせは...  
池袋保健所 987-4171  
長崎保健所 950-7121

成人病と結核健康診断へ  
どうぞ

留年中、心臓病、結核予防のため、健康診断を行います。ご家庭の主婦など、健康診断を受ける機会が少ない方は、ぜひおいでください。費用はすべて無料です。  
◇日程・会場  
下表のとおり  
受付時間 午後1時半～3時

実施日	会場
8月24日	高松小学校 (高松2-35)
8月25日	千川小学校 (長崎3-39)
8月29日	東和中学校 (目黒5-24-12)
9月1日	大成小学校 (長崎6-16-1)
9月9日	愛町小学校 (愛町2-7)
9月12日	池袋南小学校 (池袋南4-30-5)
9月14日	池袋南小学校 (池袋南6-3-8)
9月19日	千早小学校 (池袋南3-21)
9月21日	池袋南小学校 (池袋南20-14)
9月26日	池袋南小学校 (池袋南2-6-3)
9月28日	豊島カトリック教会 (長崎1-28-22)

◇内容  
血圧測定、尿検査、心電図、レントゲン撮影  
◇問い合わせ  
長崎保健所子防課

駐車場は11月30日まで使用できませんので、車でのこ来庁はご遠慮ください

●東池袋第二保育園  
(東池袋2-34-1)  
▽定員 85名  
(零歳9名 1歳9名 2歳14名 3歳20名 4・5歳33名)  
▽開園予定 11月1日  
974-5531

『保育料減額基準改訂』のお知らせ

保育料は前年分の所得税または前年度分の区民税の課税状況によって定められております。しかし課税対象になった期間の所得と現在の所得が著しく減少したり特別の支出が著しく増加したために保育料の納入が困難になったときは、保護者の申請に基づいて、一定の基準で減額されることになっております。  
このたび、この減額基準が7月1日から改訂されることになりましたが、今回の改訂によって従来の基準内容のほか、区長が特に認めた事項として次の事情にある場合も減額の対象となります。  
1 保育園に入園中の児童と同一世帯にある児童を無認可保育所や保育ママに預けているとき  
2 保育園に入園中の児童と同一



●老齢年金の  
裁定請求をお忘れなく  
老齢年金の受給要件は、60歳まで

犬は正しく飼いましよう

最近、犬に関する苦情や咬傷事故が非常に多く、新聞等でも社会的な問題として、しばしばとりあげられています。これは、一部の犬が正しい犬の飼いかたをしていないことが原因と考えられます。愛犬家のみなさんは、常に次のことを守り、社会的また道徳的責任を果たすよう心がけましょう。  
●犬はついでに...  
常に、人に危害を加えない場所についでに犬を飼う。夜間の放し飼いは、他人に迷惑をかけるばかりでなく、犬に放浪させがつかまいます。また、犬の運動には、必ずくさりをつけて、危害を防止して

『重度心身障害者(児)手当』の申請はお済みですか？

心身に特に重度の障害を有するために、家庭において常時複雑な介護を必要とする方に対して、月額2万2千円の手当を支給しています。手当を受けられる方は、次の要件をすべて満たしている方です。  
◇障害者本人が都内に住んでいること  
◇障害者本人が施設(通所により利用する施設を除く)に入所していないこと  
◇障害の程度が下記の①～④の一つに該当している方  
① 重度の精神障害で、特に著しい問題行動のため、介護者が常に目を離せず、特別な配慮をしなければならない方  
② 重度の精神障害であって、かつ身体の障害の程度が次のいずれかに該当する方  
イ、両眼の視力の和が〇、〇四以下である方  
ロ、両耳の聴力損失がそれぞれ90デシベル以上である方  
③ 重度の肢体不自由者であって両上肢および両下肢の機能が失われ、かつ座っていることが困難な程度以上の身体障害のある方  
なお、この手当は年令や所得の制限がありません。他の手当や年金などの公的給付を受けている方でも対象となります。  
問い合わせ・申請は：福祉課福祉係(内線2625)へ。

『心身障害者扶養年金』をご存知ですか？

この制度は、障害者の保護者が毎月一定の掛金を都に払込み、都はその掛金を資金として、保護者が死亡または廃疾となったとき、残された障害者に毎月2万円を支給する共済制度です。  
◇加入資格：障害者の保護者であって次の条件に当てはまる方です  
▽豊島区内に住所があり、年齢が45歳未満であること  
ただし、次の場合は45歳以上でもかまいません。  
・他の府県から東京都に転入して一年以内  
・保護されている方が障害者と判定されてから1年以内(精神病は初診日から3年以内)  
この制度は、障害者の保護者が毎月一定の掛金を都に払込み、都はその掛金を資金として、保護者が死亡または廃疾となったとき、残された障害者に毎月2万円を支給する共済制度です。  
◇掛金：加入したときの年齢に応じて、毎月次の額を払込んでいただきます。  
① 35歳未満：千円  
② 35歳以上45歳未満：千三百円  
③ 45歳以上：千五百円  
◇掛金の減免：保護者が生活保護を受けているとき、住民税が非課税または均等割額だけのとき等は掛金の減免の制度があります。  
問い合わせ・申込みは：福祉課福祉係(内線2625)へ。



どうぞ  
よろしく...

# お知らせ

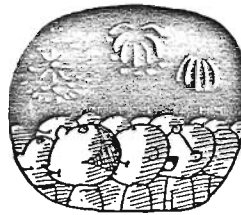

(内線)はすべて区役所  
981-1111の内線です



## 小さなお子さんの 幼児プール

区立豊島プール(南長崎6の1)の隣には、小さなお子さんのための幼児プールがあり、毎日ピッチ子たちで大にぎわいです。幼児プールをご利用のときは、必ず大人の方が一名つきそってください。入場は無料です。

## 第28回

## 区民水泳大会

## 参加者募集中

とき：9月11日午前9時開始  
(小雨決行)  
ところ：区立豊島プール(西武池袋線東長崎駅南口下車徒歩8分) 952-2226

対象：A社年の部▽満30歳以上の区内在住者

△一般の部▽社会人・区内在住者

△高校の部▽区内在住または区内高校在籍者

△中学の部▽区内在住または区内中学校在籍者

△学童の部▽小学校5・6年生で50m以上泳げる区内在住または区内小学校在籍者

参加費：一人100円

申込み：8月20日正午までに区役所3階体育課窓口へ。高校の部の申込者は学校の出場承諾書、小中学生は保護者の承諾書が必要。なお、区内中学校在籍者は学校へお申込みください。

詳細：体育課(内線3485)  
競技種目は次のとおりです。

種目	少年		少年		少年		少年		少年	
	男	女	男	女	男	女	男	女	男	女
自由型	50	50	50	100	50	100	100	100	50	50
平泳	50	50	50	100	100	100	50	100	50	50
背泳	50	50	50	100	100	100	50	100	50	50
バタフライ			50	50	50	50				
リレー			200	200	200	200	200	200		
メドレー			200	200	200	200	200			

(※申込締切時は出場者が5人または5チームに満たない種目については中止する)

## 経済講演会

テーマ：日本経済のゆくえと中小企業の対応

とき：8月25日午後2時半～4時

ところ：区民センター5階音楽室

講師：日本経済研究センター

理事長 金森 久雄氏

対象・定員：区内の中小工商業経営者の方 80名

## 岩登り講習会

近代岩登りの最新技術の講習会を三ツ峠の岩場でを行います。

とき・ところ：8月21日午前8時

三ツ峠山頂富士見山荘前にて

参加料・講習料：千円

準備金及び参加申込受付：8月10日午後7時から青年館

8月6日～7日

8月6日～7日

準備：登攀用具、弁当2食、雨具

交通費

主催：豊島区山岳連盟

## 夏休み子供土曜映画会

区民センター5階映写室で、午後2時から子供たちの映画会を次のようにいたします。入場無料

8月13日

黒い牡牛(カラー75分)

フィールドアスレチック



## 区民レクリエーション大会

☆第一会場(区民センター文化ホール)

民謡、民謡、詩吟、歌謡曲等(入場無料)

8月21日午前。時半

☆第二会場(一階総合展示場)

魚拓展示、魚拓の会作品

品 8月20日～22日

午前10時～午後7時

8月21日午前11時、午後3時

魚拓の実演があります。

主催：豊島区レクリエーション協会 豊島区教育委員会

豊島区レクリエーション協会

豊島区レクリエーション協会

古川まで

受講料：無料

申込み・詳細：ハガキ(会社名、所在地、出席者名、会社の電話番号を記入)で左記へお申込みください。なお、定員になり次第締め切ります。

経済課商工係(内線2455)

東京商工会議所豊島支部

豊島区東池袋1-20-10区民センター内 984-6464

8月27日

砂漠の冒険(カラー84分)

ベルとかいじゅう王子(カラー20分)

詳細：視聴覚係(内線3521)

心身に障害のある

お子さんの就学相談

心身に障害をもつお子さんの就学について相談を行います。

対象：来年4月に小学校1年に入る方と就学希望者

方、また現在6年生で都立盲ろう・養護学校を希望する方

受付：8月25日までに学務課学事係(内線3433)まで。

病弱など、やむをえない事由のために義務教育諸学校に就学することができないで、就学を猶予または、免除された方等に対し、中学校卒業程度の学力があるかどうかを認定するために随が次により試験を行います。

合格した方には、高等学校の入学資格が与えられます。



## 卒業程度

## 認定試験

## 中学校

## 卒業程度

## 認定試験

## 中学校

## 卒業程度

## 認定試験

## 中学校

## 卒業程度

## 街を自然を美しく

吸いがらの投げ捨てはやめましょう。

内容：(1)初歩的な実践

(2)伝票と金銭出納簿の取扱

(3)求職相談と職業紹介

対象：パートタイマーとして就職を希望する45歳位までの婦人

定員：100名

募集締切日：8月25日

申込みと詳細：池袋公共職業安定所簡易職業課984-191

内線35・36

職業訓練校から

高圧電気工事

とき：9月5・6・7・8・9・12・13日 午後6時～8時半

対象：電気工事士免許所持者または高圧電気工事に従事している方

受講料：千円

定員：36名

申込み：8月16日～18日

詳細：都立赤羽高等職業訓練校 909-8334

資産税実務講習会

とき：9月1・2・5・6日

午後6時15分～8時45分

ところ：都立大塚高等職業訓練校

内容：資産の譲渡、贈与、相続に伴う税務手続きの要点

定員：45名(先着順)

受講料：300円

受付日時：8月22日～26日 午前9時～午後8時

申込みと詳細：大塚高等職業訓練校 910-4454

ご利用を：千早図書館では、体の不自由な方にも利用できるよう身障者用トイレを設置し、車椅子も用意いたしましたので、ぜひご利用ください。

## 官公所だより

## 国民金融公庫から

## 金利引下げのお知らせ

昭和52年7月28日以降の貸付分から、普通貸付、特別貸付および環境貸付の基準金利7.9%(年利)が、7.8%に引下げられて融資されることになりました。

詳細は、国民金融公庫池袋支店 2131(ヘビ)まで。

## 泊旅行のご案内

豊島区盲人会は徒歩訓練とたがいの視覚をはかるため一泊旅行を計画しています。

とき：9月19日

行先：伊豆堂が島方面

定員：30名(先着順)

申込み：8月15日まで。

詳細：豊島区盲人会旅行係 鈴木 1010

## パートタイマー

## 実務講座(無料)

とき：9月12・13・14・16・19日

午前10時～午後4時

ところ：東武教室ビル(池袋西口)