

広報 ししま

人口と世帯数

7月1日現在

人口	286,009	(-241)
男	141,346	(-84)
女	144,663	(-157)
世帯数	129,073	(-78)

(住民基本台帳による)

第6回豊島区消費生活展



〈主婦の1日〉

今年消費生活基本法が制定されて10周年にあたります。しかし、私たち消費者をとりまく経済情勢は、恒常の高物価というきびしい状況のなかにあつて、欠陥商品、有害食品、訪問販売等、消費者問題はあとをたらしません。このため、消費者が真に豊かで健全かつ合理的な生活を営むためには、消費者自身が主体的にこれらの諸問題を学習し、主張し、行動することが重要となつてきています。このような状況を背景としまして、今回の消費生活展は、地域消費者団体・グループが中心となつて、主婦の立場から私たちの一日という身近なテーマを取りあげて開催します。

きょうから27日まで

区民センター展示場で

●開催日時
7月25日(火)から27日(木)までの3日間。いずれも午前10時から午後4時まで。

●開催場所
豊島区民センター1階展示場

●展示内容
・現物展示：新製品と米の種類
・女を考える会
・塩を考える会
・パネル展示
・現物展示
◇ほかに「おかしの歴史」をパネル展示します。

●買物グループ
□やまびこ会 仲良し子隊会、竹の子グループ
□新鮮食品等の流通機構を考える会
□消費を考える会
□パネル展示
□バック容器を考えよう！
□パネル展示
□現物展示：標準世帯が使用するバック容器の使用量
□くらしのみなおしグループ
□母親勉強会
□節約
□パネル展示：あるおばあちゃんの生活
□リホーム：スガヤ服装学院長菅谷文字子氏による直線裁ちブラウスのミニファッションと型紙作成指導

●食事を考えよう！
・パネル展示
・現物展示：料理実習室を使用し、健康食の実演、試食
□いのちのくらしを守る豊島連絡会
□学校給食を考えよう！
・パネル展示
・16ミリ映画：音楽室で「食品公害を追求する」を上映
□婦人友の会、都民生協下板橋地区
□おやつからみる着色料！
・パネル展示
・現物展示
□着色実験コーナー！
□主婦連、椎名町・西果嶋婦人会
・パネル展示

●買物グループ
□やまびこ会 仲良し子隊会、竹の子グループ
□新鮮食品等の流通機構を考える会
□消費を考える会
□パネル展示
□バック容器を考えよう！
□パネル展示
□現物展示：標準世帯が使用するバック容器の使用量
□くらしのみなおしグループ
□母親勉強会
□節約
□パネル展示：あるおばあちゃんの生活
□リホーム：スガヤ服装学院長菅谷文字子氏による直線裁ちブラウスのミニファッションと型紙作成指導

●買物グループ
□やまびこ会 仲良し子隊会、竹の子グループ
□新鮮食品等の流通機構を考える会
□消費を考える会
□パネル展示
□バック容器を考えよう！
□パネル展示
□現物展示：標準世帯が使用するバック容器の使用量
□くらしのみなおしグループ
□母親勉強会
□節約
□パネル展示：あるおばあちゃんの生活
□リホーム：スガヤ服装学院長菅谷文字子氏による直線裁ちブラウスのミニファッションと型紙作成指導

●買物グループ
□やまびこ会 仲良し子隊会、竹の子グループ
□新鮮食品等の流通機構を考える会
□消費を考える会
□パネル展示
□バック容器を考えよう！
□パネル展示
□現物展示：標準世帯が使用するバック容器の使用量
□くらしのみなおしグループ
□母親勉強会
□節約
□パネル展示：あるおばあちゃんの生活
□リホーム：スガヤ服装学院長菅谷文字子氏による直線裁ちブラウスのミニファッションと型紙作成指導

●買物グループ
□やまびこ会 仲良し子隊会、竹の子グループ
□新鮮食品等の流通機構を考える会
□消費を考える会
□パネル展示
□バック容器を考えよう！
□パネル展示
□現物展示：標準世帯が使用するバック容器の使用量
□くらしのみなおしグループ
□母親勉強会
□節約
□パネル展示：あるおばあちゃんの生活
□リホーム：スガヤ服装学院長菅谷文字子氏による直線裁ちブラウスのミニファッションと型紙作成指導

●買物グループ
□やまびこ会 仲良し子隊会、竹の子グループ
□新鮮食品等の流通機構を考える会
□消費を考える会
□パネル展示
□バック容器を考えよう！
□パネル展示
□現物展示：標準世帯が使用するバック容器の使用量
□くらしのみなおしグループ
□母親勉強会
□節約
□パネル展示：あるおばあちゃんの生活
□リホーム：スガヤ服装学院長菅谷文字子氏による直線裁ちブラウスのミニファッションと型紙作成指導

●買物グループ
□やまびこ会 仲良し子隊会、竹の子グループ
□新鮮食品等の流通機構を考える会
□消費を考える会
□パネル展示
□バック容器を考えよう！
□パネル展示
□現物展示：標準世帯が使用するバック容器の使用量
□くらしのみなおしグループ
□母親勉強会
□節約
□パネル展示：あるおばあちゃんの生活
□リホーム：スガヤ服装学院長菅谷文字子氏による直線裁ちブラウスのミニファッションと型紙作成指導

●買物グループ
□やまびこ会 仲良し子隊会、竹の子グループ
□新鮮食品等の流通機構を考える会
□消費を考える会
□パネル展示
□バック容器を考えよう！
□パネル展示
□現物展示：標準世帯が使用するバック容器の使用量
□くらしのみなおしグループ
□母親勉強会
□節約
□パネル展示：あるおばあちゃんの生活
□リホーム：スガヤ服装学院長菅谷文字子氏による直線裁ちブラウスのミニファッションと型紙作成指導



●委託窓口制度を
ご利用ください
住民票が至急に必要になった方で、普通の出張所窓口へ勤務の都合等で行かない場合、電話で出張所へ直接申し込みますと、その

委託窓口	住所	受付区域 電話(出張所)
青木英称堂カメラ店	東池袋3-21-6	第1出張所管内 (918) 7374
恵田園茶舗	東池袋1-1-4	第2出張所管内 (987) 3041
松長茶店	西池袋1-19-6	第3出張所管内 (586) 5571
松風そば屋	南池袋2-11-2	第4出張所管内 (987) 4835
寿楽果実店	目白3-4-15	第5出張所管内 (987) 4838
田島たばこ店	長崎1-2-3	第6出張所管内 (956) 8181
大野屋	南長崎5-25-14	第7出張所管内 (953) 3333
大長米店	長崎4-7-12	第8出張所管内 (956) 8184
田島屋酒店	要町1-15	第9出張所管内 (956) 8187
不二家洋菓子店	駒込3-2-7	第10出張所管内 (918) 2333
中村屋たばこ店	池袋本町4-2-2	第11出張所管内 (986) 6501
大家堂茶店	南大家3-55-1	第12出張所管内 (947) 3671

日の5時30分以降(土曜日は12時30分以降)には、区が指定した商店で受け取ることができます。
なお、委託窓口指定商店での申し込みはできません。また、取扱いは住民票の写しだけです。
お問い合せは、区民課庶務係 ☎2411までどうぞ。

児童(育成)手当 (特別)児童扶養手当が増額されます



児童育成手当・児童扶養手当等の支給額が引き上げられます。児童手当は、住民税の所得割がない場合増額されます。制度のあらましは次のとおりです。

●手当を受けられる方
区内に住所があり、つぎの児童を扶養している方に、それぞれ該当の手当が支給されます。

◇特別手当
国の児童手当に、該当しない方(日本国籍がない等)で、18歳未満の児童を3人以上扶養している場合、その3人目以降の義務教育終了前の児童を対象に、支給されます。

◇児童手当
18歳未満の児童を3人以上扶養している方で、その3人目以降の義務教育終了前の児童を対象に支給されます。

◇公務員、三公社五現業の職員の児童手当の認定と支給は、勤務先で行っています。

◇児童扶養手当
父のいない18歳(中産以上の障害を有する場合は20歳)未満の児童を扶養している、母または養育者に支給されます。

◇特別児童扶養手当
身体または精神に、中度以上の障害(身体障害者手帳1・2・3級愛の手帳1・2・3級)の障害があり、日常生活に著しい制限を受けている、20歳未満の児童を扶養している父母、または養育者に支給されます。

◇愛育手当
幼稚園・保育園・児童福祉施設などに、入園または入所していない4・5歳児(昭和47年4月2日～昭和49年4月1日生)を扶養している保護者に支給されます。・所得制限はありません。

◇育成手当
父または母が死亡・障害(身体障害者手帳では1・2級程度)・離婚・1年以上遺棄または拘禁・生死不明・母が婚姻にやらない等の状態にある、義務教育終了前の児童を対象に支給されます。

◇障害手当
20歳未満で、心身に障害があるつぎの児童を対象に支給されます。
(1)精神薄弱で「愛の手帳1・2・3度」の児童
(2)身体障害で「身体障害者手帳1・2級」の児童
(3)脳性マヒまたは進行性筋萎縮症の児童

◇特別手当
国の児童手当に、該当しない方(日本国籍がない等)で、18歳未満の児童を3人以上扶養している場合、その3人目以降の義務教育終了前の児童を対象に、支給されます。

◇児童手当
18歳未満の児童を3人以上扶養している方で、その3人目以降の義務教育終了前の児童を対象に支給されます。

◇公務員、三公社五現業の職員の児童手当の認定と支給は、勤務先で行っています。

◇児童扶養手当
父のいない18歳(中産以上の障害を有する場合は20歳)未満の児童を扶養している、母または養育者に支給されます。

◇特別児童扶養手当
身体または精神に、中度以上の障害(身体障害者手帳1・2・3級愛の手帳1・2・3級)の障害があり、日常生活に著しい制限を受けている、20歳未満の児童を扶養している父母、または養育者に支給されます。

◇愛育手当
幼稚園・保育園・児童福祉施設などに、入園または入所していない4・5歳児(昭和47年4月2日～昭和49年4月1日生)を扶養している保護者に支給されます。・所得制限はありません。

昭和53年度の所得制限額は、別表のように、児童手当・児童育成手当については6月分の手当から、児童扶養手当については8月分の手当から実施されます。

昭和52年の所得が、その方の扶養親族の数によって、別表の限度額以上であるときは、支給されません。

種別	手当額(月額)	支給月	備考
育成手当	5,000円	6.10・2	53年10月から実施
障害手当	7,000円		現行どおり
特別手当	5,000円		53年10月から実施
児童手当	5,000円	6.10・2	現行どおり
児童扶養手当	21,500円	4・8・12	53年8月から実施
特別児童扶養手当	24,800円	4・8・12	53年8月から実施
愛育手当	2,500円	10・4	53年10月から実施

支給の制限
つぎのようなときは、手当を受けられません。
(1)前年の所得が「別表」の限度額以上であるとき。
(2)児童手当・児童扶養手当・特別児童扶養手当は、扶養する方が日本国民でないとき。
(3)児童扶養手当は①国民年金(障害者年金・老齢福祉年金を除く)・厚生年金保険・恩給などの公的年金の給付を受けているとき。
(4)児童が社会福祉施設に入所しているとき。

申請手続きに必要なもの
▽印かん▽申請者の厚生年金または国民年金の記号番号▽申請者の普通預金通帳(都内の銀行、信用金庫等)▽1月1日現在の住所市町村長の発行する「課税証明書」▽育成手当・児童扶養手当・特別児童扶養手当を申請される方は「身体障害者手帳」「愛の手帳」

手当の期間	53/6-54/5	53/8-54/7
扶養親族	児童手当・特別手当	育成手当・障害手当
等の数	支給者本人	支給者本人
0人	2,306,000円	2,488,000円
1人	2,566,000円	2,766,000円
2人	2,826,000円	3,044,000円
3人	3,086,000円	3,322,000円
4人	3,346,000円	3,600,000円
5人	3,606,000円	3,878,000円
6人	3,866,000円	4,156,000円

「りさいくろにゅーす」
あなたの家庭では、不用こなた生活用品、また譲ってほしい生活用品はありませんか。区では、そういう方々のために情報提供をしています。ぜひ、ご利用ください。

あっせんを受けた方は、その交渉結果をすみやかに連絡してください。問い合わせ・連絡先 経済課消費経済係 2456

時効となった期間の保険料が納められます
国民年金の保険料は、納め忘れて2年経過すると時効となり納められなくなります。このため、ご入金が35歳を過ぎている方、加入届はしてあるが保険料を納め忘れてしまし、老齢年金受給要件である25年以上(年齢により10・24年の期間短縮がある)の保険料納付済期間を満たさない方に、昭和53年7月1日から昭和55年6月30日までの2年間に1か月につき4千円を納め、将来老齢年金を受けられる特例納付が行われています。

納付はすみませしたか
国民年金の保険料第2期分(7・8月分)の納付書を送付しましたので納期(7月31日)までに納付書が届かない方、第1期分以前の納付書を紛失した方は、電話でお申出があれば、そのつど再送付します。詳細は国民年金課係 26681まで

分類	譲ります	譲ってください
(1)衣類(衣身具を含む)	スカート(各種) 汗 巾(各種) 浴用かつら(3個)	江戸塚と着(2個)
(2)ベビー・子ども用品(玩具・学習器具を含む)	黒板、木馬、すべり台、ベビーベッド、ブランコ、ベビーカー、ベビートッパー	こいのぼり、幼児及び子供用自転車(各種)、ベビーバギー(6台)、2人用乳母車(2台)ベビーバス、ゆりかご
(3)スポーツ用品(書籍楽譜類を含む)	カメラ、双鏡鏡、テレビゲーム、電子オルガン、バイオリン、ターナーベルト、柔道着(中学生用、大人用)、キャラバンシューズ(24cm, 25.5cm)	剣道具一式(小学生用、大人用)、ダンスシューズ(22.5cm)柔道着(小学生用)、ギター(3本)、バイオリン(大人用)ピアノ、百科事典、タイプライター(邦、英)
(4)家庭用電気機器	留守番電話、ヘアードレッサー、電子レンジ、冷蔵庫、洗濯機(5台)、電気ごたつ、パルヒーター(3台)、ステレオ(2台)	除湿機(6台)、全自動洗濯機(3台)、ジューサー(2台)ミシン(各種)、電子レンジ、テレビ(白黒、カラー)
(5)家具・食器類	洋ダンス、押入れダンス、下駄箱(2台)、ドレッサー、和服用折ら板、ポット、机(木、スチール)、座布団	両足車椅子(2台)、座卓、ソファベッド(2台)、シングルベッド(2台)、2段ベッド(3台)
(6)車両(自転車を含む)	サイクリング車 婦人用ワゴン	自転車(各種)
(7)その他	美容自転車(3台)、美顔器(2個)、ベルトマッサージャー	振圧器、スタイリー

保険料納付でお悩みの方は免除申請を
経済的な事情により保険料を納められない方には保険料免除制度があります。納められないからと放置せず、そのつど必ず免除手続きをされるようお申出ください。免除申請を行い承認されると、保険料納付が免除されますが、後で生活にゆとりができた時には10年前までさかのぼって、その当時の保険料が納められることがあります。納められない免除期間は3分の1に減らされますが、各種の国民年金は納めた方と同様に受ける権利がありますから、滞納のままにせず、必ず国民年金課窓口までお申出ください。詳細は国民年金課消費係 2675まで。

月がある方が対象となります。区では、対象者全員に「特例納付のおすめ」をお送りしました。その通知の中で④あなたの年齢は「0」と表示されている方は、通知書を持って年金課窓口で相談のうえ、支給に必要な期間の特例納付をされません。将来老齢年金は受けられません。なお、すでに年金額が表示されている方も、特例納付期間がある場合は、この機会に納めてより多い年金額になるようお願いします。

あっせんを受けた方は、その交渉結果をすみやかに連絡してください。問い合わせ・連絡先 経済課消費経済係 2456

公害に関する苦情統計 がまとまりました

公害課では、このほど昭和52年度「公害に関する苦情統計」をまとめた。

52年度に公害課へもつこまれた苦情は前年度より34件増加している。このうち「表1」のように、今年度の統計の中で苦情を発生させたものと「表2」のように、公害を発生させたものが多い。公害を発生させたものが多いのは、公害を発生させたものが多い。公害を発生させたものが多い。

公害を発生させたものが多い。公害を発生させたものが多い。公害を発生させたものが多い。公害を発生させたものが多い。公害を発生させたものが多い。

表-1 現象別苦情の割合



表-2 月別苦情数



お問い合わせは...
池袋保健所 987-4171
長崎保健所 957-1191

一歳六か月児の健康診査
池袋保健所
▽対象者 管内在住の昭和52年2月生まれの方
8月4日 午前9時～10時30分
52年2月1日～9日生まれの方
8月11日 午前9時～10時30分
52年2月10日～19日生まれの方
8月18日 午前9時～10時30分
52年2月20日～28日生まれの方
8月25日 午前9時～10時30分
▽実施科目 歯科健診 問診
▽長崎保健所
▽対象者 管内在住の昭和52年3月生まれの方

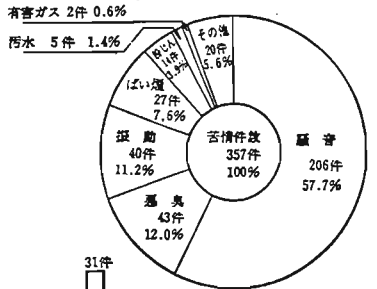
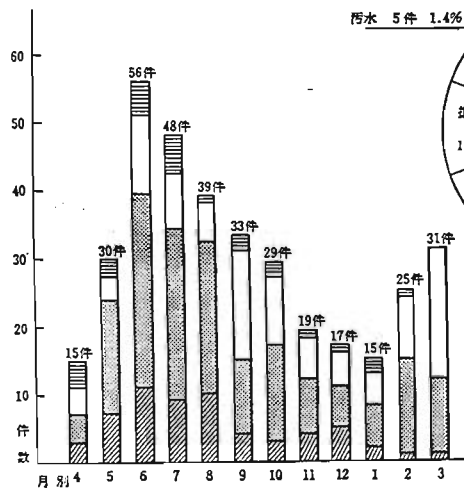
8月 保健所カレンダー

(受付時間) 午前9:00-10:30 午後1:00-2:30

事業名	曜日	実施日	
		池袋保健所	長崎保健所
一般成人健康相談	毎週水曜日	午前	毎週月曜日 午前
療育相談	月	14,28日 午後	
乳幼児健康診査(4か月児)	火	1,8日 (53年4月生まれの方) 午後	15,22日 (午後)
3歳児健康診査	火	22日 (50年7月生まれの方) 午前,午後	1,8日 (午後)
ツベルクリ反応検査		1,8日(火) 午後	9日(水) 午前
成人病相談		2,16日(水) 午後	4,18日(金) 午後
母子健康相談	水		23日 午前
産婦健康診査	木	3,10日 午後	17,24日 午後
乳幼児健康診査に伴う母親の結核健診		3,10日(木) 午後	15,22日(火) 午後
結核予防接種(BCG)		3,10日(木) 午後	11日(金) 午前
3歳児心理相談	木	24日 午前,午後	3,10日 午後
3歳児歯科健康診査	木	24日 午前,午後	3,10日 午後
歯科衛生相談室		毎週水曜日 午前	毎週火曜日 午前
精神衛生相談	金	18日 午後	11日 午後
母親学級	全	4,11,18,25日 (17:00-3:00)	
風疹抗体検査(電通予約のみ)		2,16日(水) 午前	14,28日(月) 午前

▽実施科目 歯科健診 問診
▽母子健康相談
8月11日 午後1時30分～3時
▽出張健康相談
8月18日 午後1時30分～3時
青年館(池袋1-10-35)
8月21日 午後1時30分～3時
第十出張所(駒込4-12-13)

南大塚社会教育会館
(南大塚2-36-1)
8月18日 午後1時30分～3時
青年館(池袋1-10-35)
8月21日 午後1時30分～3時
第十出張所(駒込4-12-13)

自転車教室で安全な乗り方を
自転車は誰でも手軽に利用できる便利な乗り物ですが、ルールを守らなければ極めて危険な乗り物となります。

○赤ちゃんが生まれたら...「出生通知書」を必ず保健所へ...
○犬のふんは白い袋をもって持ち帰らなすよう...散歩のときも忘れずに...

- 1 自転車利用者および夏休み中の子供の交通安全防止
- 2 二輪車の交通安全防止
- 3 飲酒運転、過労運転の防止
- 4 シートベルト着用推進

ものとなり、ふだりに放置することによって公害源にもなります。自転車の安全利用と正しいルールを身につける自転車教室を地域で開いていただくため、環境課に自転車安全教育教材貸出センターを設け、団体に対して教材の貸出しと事業に対する補助をすることとしました。

補助は一団体3千円、単騎・池袋・目白各警察管内それぞれ10団体までです。

要綱、申込み用紙は当課および各警察署交通課、安全協会にあり、また、PTA、子供会等で自転車安全教育を開催し、教材を利用されるよう、また地域の皆さんの積極的な参加を希望します。くわしいことは環境課環境整備係 ☎2815へ。

「よそ見とび出し」事故のもと

夏の交通安全運動実施...子供たちが学校から解放される夏休みは、自由に身体を動かせるよい機会、戸外で遊ぶ時間が増え子供たちの行動範囲も広がります。そして、暑い時期は自転車利用者や自動車運転者の注意力減速などから交通事故が増える傾向となります。

今回の交通安全運動は、とくに夏休みのお子さん、自転車・二輪車の事故防止を中心に7月28日から8月1日までの5日間(ただし、英領事管内は7月24日から8月1日まで)行われます。

運動の重点
ゆずり合い運動の推進をもとに、つぎの四項目を重点として実施します。

「8月」児童館だより

- ▽東京湾施設見学会
▽とき：8月10日
▽先：海上公園・中央防波堤・夢の島・清掃施設(バスと船で巡ります)
- ▽資格 小学4年以上
- ▽定員 45名(先着順)
- ▽費用 無料
- ▽申込先 池袋児童館 982-4992
高松児童館 973-7420
南長崎第二児童館 957-6376
- ▽高田児童館 987-6600
▽8日1時「プール開き」楽しいゲームや船の競争をします。▽10日29日の火土曜「プール」1時半から幼児(付添が必要)1時半から小学生
- ▽西果嶋児童館 975-2301
▽18日までの月水金曜1時半「幼児プール」(付添が必要)
▽南長崎第一児童館 959-3042
▽毎水曜2時半「幼児の親子水あそび」毎火木土曜「レコードの日」▽17日10時半、2時「マンガ映画

土地区画整理

審議委員会選考
立候補届出受付
来たる8月13日(日)執行の東京都計画第13地区復興土地区画整理審議委員会選考の立候補届出は、7月25日から8月3日まで毎日(土、日を含む)午前9時から午後5時までです。

【受付場所】
豊島区選挙管理委員会事務局
(区民センター2階) ☎35331
▽投票日(開票日)
とき：8月13日 午前8時～午後4時
ところ：区立西果嶋中学校体育館
(南大塚3-18-1)
開票開始時刻午後4時30分

「図書」の貸出し

▽30日2時半「キャンパス思い出会」
▽高松児童館 973-7420
▽8ミリ上映、写真の展示ほか
▽毎火金曜「レコードの日」▽毎水曜「本の日」
▽南大塚児童館 946-7665
▽2日2時「卓球大会」▽14日19日2時「腕時計」トナカ細工▽29日「映画会」10時半「マンガ映画」3時「長巻」▽毎火金曜「本の貸出し」
▽豊島児童館 910-5417
▽5日2時「がまん大会」自分の服をできるだけいっぱい着て、おそろいを食べよう▽▽けん玉検定日
▽要町児童館 974-7397
▽21日24日25日2時半「みんなでおどろろ」フォークダンス、おどろろ大会▽31日2時「中学生ロック大会」出場希望者は21日から申込んでください。
▽南長崎第二児童館 957-6376
▽21日26日2時半「盆おどり」▽毎火曜「歌式野球の日」▽毎金曜「本の日」貸出しもします。
▽池袋本町児童館 986-1517
▽毎金曜「本の貸出し」絵芝居もあります▽夏休み中は工作のへやをグループ活動に開放します。

★児童館は18歳までの児童なら誰でも自由に利用できます。幼児には大人の付添いが必要ですが、グループ活動に開放します。

お知らせ

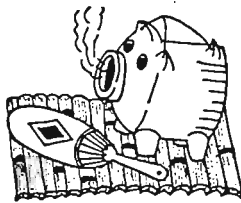

(内) 番号はすべて区役所 (981-1111)の内線です

第29回 区民水泳大会

◇とき：9月3日(日)
午前9時開始(小雨決行)
◇ところ：豊島プール(西武池袋線東長崎駅南口、徒歩8分)
電話：22226

◇対象

壮年の部：満30歳以上の区内在住または在勤の方
一般の部：社会人・区内在住または在勤の方
高校の部：区内在住または区内高
校在籍の方
中学の部：区内在住または区内中
学在籍の方
小学の部：小学校5・6年生で、
50m以上泳げる区内在住または
区内小学校在籍の方

◇参加費：1人100円
◇申込み：8月15日まで区役所
3階体育課窓口へ。高校生は
各校体育課窓口へ。高校生は

種目	部	少年		少年		少年		少年	
		男	女	男	女	男	女	男	女
自由型	50	50	50	100	100	50	100	50	50
平泳	50	50	50	100	100	50	100	50	50
仰泳				100	100	50	50		
バタフライ				50	50	50	50		
リレー				200	200	200	200		
メドレーリレー				200	200	200	200		

※申込締切時に出場者が5人または5チームに満たない種目については中止します。

◇対象：来月4月に小学校1年に
入る方と、就学猶予・免除に
なっている方。現在6年生で
都立盲・ろう・養護学校入学
を希望する方。
◇相談の申込み：8月25日まで
学務課学務係(3433)へ。
目の不自由な方のため
カナタイプ講習会
日時：8月2日、8日 午後1
時～5時
場所：長崎厚生会館
◇申込み：7月31日までに豊島区
百人会会長西海士正(9715
950)へ。

◇とき：8月1日～15日
◇ところ：区役所1階ロビー
◇展示パネル数：50点
◇詳細：広報課広報係(2133
豊島体育館休館のお知らせ
8月7日～16日
体育館内整備、整理等のため、
休館させていただきます。

宮公所だより

東京都では、常用労働者1人4
人の事業所を対象に、給与、労働
時間、雇用などの調査を8月上旬
に実施します。調査員が伺います
ので、ご協力願います。
対象地域は、西池袋1丁目、南
池袋2丁目、西果町3丁目です。
池わくは、22-5111へ。

豊島税務署から
給与特別減税について
源泉徴収義務者が7月中に選付
をした場合は、選付届出書を8月
10日まで税務署に提出してくだ
さい。選付金額がない場合でも、
適宜の個所に「該当なし」と記入
のうえ、必ず提出してください。
7月分の納付書には、選付金額
を「年末調整による不足税額」
の「超過額」欄に「あ×××××」
と記入して、差引税額を8月10日
までに納付してください。納付税
額がなくなった場合でも、納付書
(徴収高計算書)は必ず提出して
ください。

消防署から
防火管理と消防計画
あなた、ビルテナントの防火
管理は万全ですか。
あなたのビルテナントが、飲
食店や遊技場、キャバレーなどで
30名以上、アパート・工場・事務
所などで50名以上収容していれば
防火管理者を選任し、消防計画を
作成して、すみやかに消防署に届
け出なければなりません。
社長さんや店長さん、あなた方
のために、そして他の多くの人々
のために、防火管理の万全を期す
ようお願いします。

10月入校 職業訓練生募集
◆募集科目、人員：インテリファ
ービス科25名、調理科25名、
福祉科(ヘルパー)科30名
◆募集期間：8月1日～18日
◆申込み：職業安定所または当校
へ。失業給付受給資格者、54
歳以上の方、母子家庭の母は
管轄の職業安定所へ。
◆選考日時・場所
8月24日：インテリファサイ
ス科、調理科
8月25日：福祉ヘルパー科
午前9時から当所。
◆詳細：202-15101

電々公社から
児童画募集
◆題材：電信電話に関するもの
(商業デザイン・ポスター類
は除きます)
◆資格：小学生
◆締め切り：9月13日(水)
◆送り先：学校を通じて最寄りの
電話局へ。
◆賞：入選者には賞状、賞品を、
選にもれた方には参加賞をさ
しあげます。
◆詳細：最寄りの電話局へ。

東京電力から
電気安全強調期間のお知らせ
8月1日から10日まで「電気安
全強調期間」が実施されます。
東京電力大塚・池袋支社では、
今回の強調期間を機に、主として
自動販売機の格差を呼びかけ、
アリス工事不能のものについて
アリス・断器などの取付を勧奨
することにしています。
このほか、夏休み中の学童に対
する事故防止の推進、クレーン乗
者・運送業者に対する電気事故防
止の要請なども行います。

区内に残る
名所・旧蹟パネル展
8月1日～15日
あわただしい現代に生きる私た
ち、たまには高層ビルの谷間に残
る先人たちの遺跡を訪れてみたい
ものです。
その手引き役として、写真でみ
る「名所・旧蹟パネル展」を次に
より開きます。夏休み期間を利用
して、お子さんと一緒にぜひご覧
ください。

夏休み子供土曜映画会
8月5日、12日の午後2時から
区民センター5階映写室で行いま
す。入場は無料です。
◇8月5日
・ぼくの犬キング(カラー44分)
◇詳細：視聴覚係(3521
18分)

写真：眞性寺の江戸六地蔵

夏休み子供土曜映画会
8月5日、12日の午後2時から
区民センター5階映写室で行いま
す。入場は無料です。
◇8月5日
・ぼくの犬キング(カラー44分)
◇詳細：視聴覚係(3521
18分)

夏休み子供土曜映画会
8月5日、12日の午後2時から
区民センター5階映写室で行いま
す。入場は無料です。
◇8月5日
・ぼくの犬キング(カラー44分)
◇詳細：視聴覚係(3521
18分)

夏休み子供土曜映画会
8月5日、12日の午後2時から
区民センター5階映写室で行いま
す。入場は無料です。
◇8月5日
・ぼくの犬キング(カラー44分)
◇詳細：視聴覚係(3521
18分)

開催公園名	開催日	交通機関	電話
陸 緑 地	7月25日(大)	東急バス(目黒一環線) 目黒一丁目	700-0414
蓮花恒春園	27(木)	京王線・芦花公園	302-5016
代々木公園	28(金)	国電・原宿 地下鉄(千代田線)・代々木公園	467-6081
石神井公園	29(土)	西武池袋線・石神井公園	996-3950
香福寺公園	31(月)	東武バス(西武池袋線) 上石神井 徒歩第4小前	396-0825
神代植物公園	8月1日(火)	京王バス(つじが丘一環線) 深大寺 神代植物公園	042483-2300
狭山公園	3(木)	西武多摩湖線・多摩湖	042393-0154
洗足公園	4(金)	東急池上線・洗足池	726-2427
環江忍辱公園	14(月)	都バス(池袋東一環線) 北口 住吉2丁目	631-9732
城北中央公園	16(水)	東上線・上板橋	931-3650
水元公園	17(木)	京成バス(全町一戸が崎) 水元公園前	607-8321
香福寺川緑地	18(金)	井の頭線・西永福	313-4247
東横瀬公園	21(月)	地下鉄(千代田線)・横瀬	605-0005
駒沢オリンピック公園	22(火)	東急バス(渋谷一環線) 駒沢公園東口	421-6121
井の頭自然文化園	24(木)	国電、井の頭線・吉祥寺	042243-2566
蔵崎公園	25(金)	京成バス(小岩一今井) 浅間神社前	670-4080
清澄庭園	26(土)	地下鉄(東西線)・門前仲町	641-5892

都立公園サマー子どもクラブ
1 参加資格……どなたでも自由に参加できます。
2 参加料……無料(ただし、井の頭自然文化園については入場料が必要)
3 開催時間……午前10時30分～12時30分(雨天中止)
4 プログラム……絵ばなし、指人形あそび、パズルゲーム、ゲームあそび

開催公園名	開催日	交通機関	電話
陸 緑 地	7月25日(大)	東急バス(目黒一環線) 目黒一丁目	700-0414
蓮花恒春園	27(木)	京王線・芦花公園	302-5016
代々木公園	28(金)	国電・原宿 地下鉄(千代田線)・代々木公園	467-6081
石神井公園	29(土)	西武池袋線・石神井公園	996-3950
香福寺公園	31(月)	東武バス(西武池袋線) 上石神井 徒歩第4小前	396-0825
神代植物公園	8月1日(火)	京王バス(つじが丘一環線) 深大寺 神代植物公園	042483-2300
狭山公園	3(木)	西武多摩湖線・多摩湖	042393-0154
洗足公園	4(金)	東急池上線・洗足池	726-2427
環江忍辱公園	14(月)	都バス(池袋東一環線) 北口 住吉2丁目	631-9732
城北中央公園	16(水)	東上線・上板橋	931-3650
水元公園	17(木)	京成バス(全町一戸が崎) 水元公園前	607-8321
香福寺川緑地	18(金)	井の頭線・西永福	313-4247
東横瀬公園	21(月)	地下鉄(千代田線)・横瀬	605-0005
駒沢オリンピック公園	22(火)	東急バス(渋谷一環線) 駒沢公園東口	421-6121
井の頭自然文化園	24(木)	国電、井の頭線・吉祥寺	042243-2566
蔵崎公園	25(金)	京成バス(小岩一今井) 浅間神社前	670-4080
清澄庭園	26(土)	地下鉄(東西線)・門前仲町	641-5892

問い合わせ先……建設局公園緑地部管理課 電話 (212) 2077