

# 広報ししま

### 人口と世帯数

8月1日現在

人口	285,237	(- 772)
男	140,954	(- 392)
女	144,283	(- 380)
世帯数	128,693	(- 380)

(住民基本台帳による)

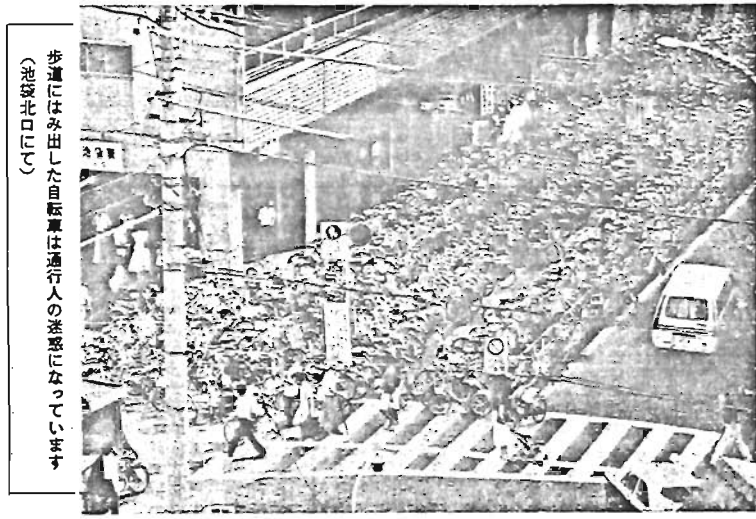

歩道にはみ出した自転車は通行人の迷惑になっています  
(池袋北口にて)

## みんなで考えよう 放置自転車対策

自転車は、通勤、通学、買物、またレジャー用として多くの人々に利用されていますが、手軽に利用できる自転車も、駅周辺の道路に放置されると、「公害」になる場合があります。

自転車は、正しく利用してこそ便利な乗り物になるのですから、駅周辺などに放置したままにすれば、歩行者や付近の商店などの迷惑になるばかりでなく、消防自動車などの緊急車の通行の妨害にもなり、また街の美観を損ねることにもなります。

そこで、もう一度自転車の放置について、皆さんと考えてみましょう。

### 迷惑している 放置自転車

池袋駅の北口から外に出ると、そこは自転車の洪水。置場からはみ出した自転車が横断歩道を占領し、歩道にふくれ、車道でも放置されている有様です。

もし、ここで非常災害が起きたら、放置自転車のために被害が大きくなる可能性があります。

実際、ある区で火災が発生したとき、路上でびっしりと放置された自転車のため、消防自動車の入り口が狭まり、消火活動に支障をきたしたと聞かれています。

また、区内の事例ですが、ある駅でケガ人がでたため救急車を呼んだところ、放置自転車のため駅前からとめられず、遠回りをして乗りこから収容した、ということがありました。

他人の迷惑を顧みない放置自転車のため、人の生命や財産が滅失される場合もあるのです。

### 池袋の一日

早朝、眠りからさめた副都心池袋の街はまだ静かです。思いがけない部会の美しさに触れるのもそのころです。

やがて早朝出勤の通勤者が2人3人と駅に吸い込まれますが、7時を過ぎると通勤者が増え始め、自動車の往來が激しくなります。そして現われ始めるのが自転車です。ほとんどが北口、西口の置場に向かいますが、心ない利用者が駅前の歩道に2人、3人と自転車を行列が広がってしまいます。

7時30分ごろまでは中学、高校生、8時前後には通勤者と2つのピークがあり、放置する割合はどちらもほぼ同じです。

9時には、駅で近い歩道はほとんどが自転車の置場と化し、10時ごろからは、銀行、商店、デパートなどのお客さんの自転車がそれぞれのお店の前に並びます。

特に、西口の駅前大通りバス降り場付近の放置状態がひどく、バスを降りた客が自転車をひっかき、転ぶことさえある有様です。

陽が西に傾くと、まず中学、高校生の自転車が姿を消し始め、た

それがどきからは、通勤者が書類や雑誌、家族へのおみやげをカゴに入れ、自宅へ向かいます。なかには、おそくなって千鳥足で自転車を手にする通勤者もいます。でも酒酔い運転は事故のもとです。「自転車はいんだよ」ではありません。れっきとした道路交通法違反です。絶対にやめましょう。

夜中になると、歩道上の自転車はほとんど姿を消しますが、置場にはどういふ訳か大量の自転車が置いてあります。それは、駅から勤務先へ自転車を利用する通勤者の自転車です。

昼夜ともに、フルに置場が利用されているというのですが、置場の容量には限りがあり、北口、西口あわせて収容台数は60台で、置場以外の放置台数は1千台をこえています。

それなら自転車置場をもっと増やせ、ということになりますが、池袋駅周辺には、置場として利用できる土地はほとんどない状況です。



力作に取り組むお年寄り

### お年寄りの文化祭

今年も、お年寄りの方々の日ごの活動の成果を発表します。期間中の入場は、年齢に制限がありませんので、皆さんお誘い合わせてお出かけください。

### 駅周辺を安全で美しい街に

池袋駅周辺の一日をモデルに、自転車の放置状況を簡単に説明します。

### 高松ことぶきの家

高松2-34 973-7440

日	時間	内容
9月1日 (金)	10:00~	開会式
	10:10~	松野会発表
	11:10~	松野会発表
9月2日 (土)	10:00~	寿野時クラブ発表
	10:30~	講演会「頭と体操」
	2:30~	個人発表
9月3日 (日)	10:00~	飛入り舞台発表
	10:30~	レクリエーションの集い
	1:00~	職人発表

※開場トナーメント前.....9月1日 10:00-3:00  
※バザー.....9月3日 10:00-3:00  
※期間中場内においては、作品が展示されています。

### 南大塚ことぶきの家

南大塚2-36-1 946-7355

日	時間	内容
9月9日 (土)	10:00~	開会式
	10:15~	開演の集い
	11:00~	開演の集い
9月10日 (日)	10:00~	フォークダンスの集い
	10:45~	舞台発表

※期間中場内においては、作品展、図書・福祉大会、「昔を語る」展示会、茶会、ペーパーフラワーバザーを行っています。

また、本年12月に施行される予定の道路交通法の改正法には、自転車関係についての規制の強化が盛り込まれています。

区でも関係機関にはかり、少しでも置場が増設できればと努力を続けていますが、未利用土地のほとんどない豊島区にあっては、実現が難しい状況です。

1キロ以内なら歩くのも、健康にはよいことです。マナーを守って、自転車を安全に乗り、迷惑になる路上放置をやめて、安全で美しい街づくりにご協力をお願いします。



自転車は決められた場所にきちんと

# 自然の中で 元気になろう

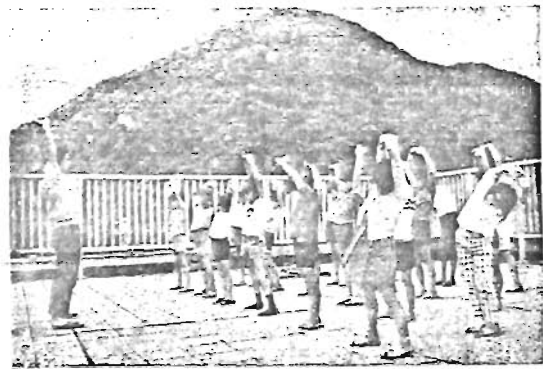

## 区立竹岡健康学園 後期入園児童募集

健康学園は偏食・ぜんそく・肥満・身体が弱いなどの児童を対象として、房総半島の恵まれた自然環境の中で規律正しい集団生活を送りながら健康増進と体位向上をめざすところです。寮では母が両親のかわりになって、家庭的な雰囲気の中で児童の身のまわりの世話をし、協調性や自主性を養っていきます。各学年とも一学級20名で区内の小学校と比較すると個人指導が行き届きます。

現在10月11日から始まる昭和53年度後期入園の児童を募集しています。お子さんのため、ぜひご利用ください。

◇入園できる児童  
区立小学校3年生以上です。

◇入園期間  
10月11日から翌年の3月7日までです。

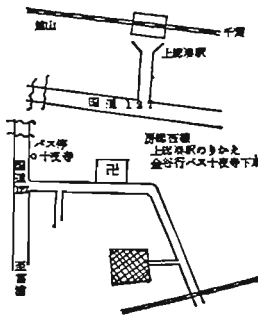
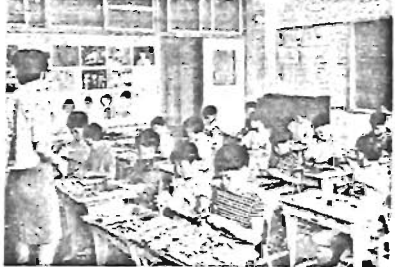

住宅の修築をしようとする方で、自己の資金だけでは修築することが困難な方に、区が利子補給し、低利長期の有利な条件で、住宅修築資金融資あっせんを金融機関の協力で実行します。

◇対象となる住宅  
①区内にある住宅で、自己の居住のために用いる住宅(借家については、家主の修築承諾書ならびに印鑑登録証明書が必要)

②居住部分の床面積が16㎡(約50坪)以下であり、かつ居住部分の

### 住宅修築資金融資 あつせんのご案内

床面積が全体の2分の1以上であること。

◇申込みの資格  
①区内に引き続き1年以上住所を有していること。  
②前年度の住民税を完納していること。

③前年の合計所得金額(給与所得者の方は給与支払額から給与控除を差し引いた額)が40万円以下かつ年間償還金の3倍以上の所得があること。

④申込時の年齢が70歳未満であること。

⑤返済期間:5か年(6か月の据置期間を含む)

⑥利率:年利率5.6%

⑦方法:月賦元金均等償還

◇申込受付期間  
融資枠の範囲内で、随時申込みを受けています。

◇お問い合わせ申込窓口  
区民課庶務係 2411まで。  
※案内書は出所にもあります。

### 肢体・目・耳の ご不自由な方へ

レクリエーションのおさそい

水清く波静かな相模湾に面し、遠く富士箱根伊豆の山々を一望にする静かな自然環境の10月11日から翌年の3月7日までです。

◇入園手続き  
現在通学している学校にお申込みください。

◇費用  
1か月1万8千円程度  
家庭の状況により減額制度もあります。

◇お問い合わせ  
学務課係 3442へ  
★竹岡健康学園  
所在地 千葉県富津市竹岡御

区では、所得が一定水準に達しない低所得世帯に、無担保、低利子で融資する生業資金の貸付けを行っています。

本年度第3回の貸付け事務を次のおり実施しますので、ご希望の方はお申込みください。

◇申込みの資格  
これらに事業を始めようとする方、あるいは現在事業を営んでいるが、一般の金融機関から資金の融資を受けられない方で、次のすべてに該当する方です。  
①豊島区内で一年以上引き続き居住していること。  
②主として、この貸付けによる事業で生計を立てること。  
③事業計画が具体的かつ実務的であること。

△対象 区内在住の身体障害者(補:川黒道子市) 者を持持ちの方  
▽定員 20名(バス4台)  
▽参加費 無料(食食は区で使用します)  
▽申込み 電話またはハガキで9月6日まで(福祉係 2625まで)どうぞ。

▽とき 9月17日(日)  
▽ところ 京急道子ビーチセンター

### 国民年金たより

6か月の据置期間を含め、60万円までの貸付けは5年以内、60万円を超える貸付けは6年以内。

○貸付けの利率  
年利3.65パーセント。  
ただし、据置期間は無利子。

○返済方法  
元金均等月賦償還  
○資金の貸付予定日  
昭和53年10月下旬  
○本年度貸付申込受付計画  
第4回 昭和53年11月  
第5回 昭和54年1月

○申込先、問い合わせ  
福祉課管理係 2621まで。

電話 981-1133へ

若浦は一度 いみみへ

休日・夜間でも利用できます。

### 老齢年金の 裁定制度を忘れなく

国民年金から老齢年金を受けるには、60歳までに一定期間保険料を納めて、年齢が原則として65歳に達したときに受けられます。

しかし、その条件を満たしていれば、自動的に老齢年金が受けられるというのではなく、裁定制度を申請して受けなければ、老齢年金は受けられません。

区では、65歳を迎える該当者若くは毎月下旬裁定制度申請書に必要書類をお送りしていますので、必要事項記入のうえ、国民年金課窓口へ提出してください。

なお、60歳を過ぎてから豊島区へ転入された方は、豊島区に国民年金の記録がないため、通知ができませんので、特に注意してください。また、老齢年金を受ける権利ができてから5年以内で手続をされないとい時期になり、老齢年金を受ける権利そのものが消滅してしまうので、手続きはお忘れなく行ってください。手続きは、年金手帳・印鑑・預金通帳(銀行振込を希望される方)をご持参ください。詳細は国民年金課係 2608まで。

### 処分不服のときは 審査請求を

国民年金についての処分は、不服や不満があるときは、その決定が正しいかどうか、もう一度審査してもらいことができます。

審査の申し立てができる事項  
①国民年金加入資格について ②保険料受ける年金額について ③保険料免除について

これらのことで、不満などがあるときは、処分のあったことを知った日の翌日から、60日以内で文書で申し立てしてください。

○審査請求人(1名)があること。  
○審査額  
20万円から5万円単位で10万円を限度に、修築工事費の80%以内の金額を、工事完了後融資します。

◇返済方法  
①返済期間:5か年(6か月の据置期間を含む)

②利率:年利率5.6%

③方法:月賦元金均等償還

◇申込受付期間  
融資枠の範囲内で、随時申込みを受けています。

◇お問い合わせ申込窓口  
区民課庶務係 2411まで。  
※案内書は出所にもあります。

個人情報保護審議会開かれる

第5回審議会が8月8日に開催され、新たに個人情報の電算処理を行う業務3業務、および個人情報提供について区長から諮問され、慎重に審議されました。

新たに電算処理を行う業務は、誕生記念植樹用苗木配布、臨時生活福祉給付金の該当者抽出および国民年金の世帯台帳の作成です。また個人情報の提供は、東京都市

個人情報保護審議会開かれる
この審議会により、東京都市が保有する個人情報の電算処理の状況については、別表のとおり公表いたします。

個人情報の電算処理実施(開始時期)
1 住民基本台帳(個人、世帯)の作成 53年4月
(2)住民基本台帳世帯リストの作成 53年2月
(3)選挙人名簿抄本の作成 52年12月
(4)成人式名簿等の作成
(5)新入学児童、生徒名簿等の作成
(6)学級簿の作成
(7)3歳児検診名簿等の作成 53年3月
(8)定期予防接種名簿等の作成
(9)老人台帳の作成 53年4月
(10)年金加入勤労者リスト等の作成 53年7月
(11)老人世帯等世帯等の作成 53年8月
(12)老人通称名簿等の作成 53年7月
(13)国民年金受給者加入者の異動状況把握
(14)児童扶養手当受給者の異動状況把握
(15)児童育成手当受給者の異動状況把握
(16)心身障害者福祉手当受給者の異動状況把握
(17)障害者福祉手当受給者の異動状況把握
(18)心身障害者扶養年金受給者の異動状況把握
(19)重度心身障害者手当て受給者の異動状況把握

児童館だより <9月>
6日「キャンパス思い出会」参加
13日「お友達だち」2時半
20日「お友達だち」2時半
27日「お友達だち」2時半
30日「お友達だち」2時半



お問い合わせは...
池袋保健所 987-4171
長崎保健所 957-1191

- 池袋保健所
対象者 管内在住の昭和52年3月生まれの方
9月1日 午前9時~10時30分
9月8日 午前9時~10時30分
9月15日 午前9時~10時30分
9月22日 午前9時~10時30分
9月29日 午前9時~10時30分
52年3月20日~31日生まれの方

9月 保健所カレンダー

Table with columns: 事業名, 曜日, 実施日, 池袋保健所, 長崎保健所. Includes events like 成人式健康相談, 子育て相談, etc.

赤ちゃんが生まれたら... 「出生通知書」を必ず保健所へ...
Cのふんは親い主が責任をもって始末しましょう... 散歩のときも忘れずに...



勤労青少年センターの講習会のおさそい
☆30歳以下の勤労青少年で墨田区在住または在勤の方が対象です。
☆詳細は必ずしも電話951-2334勤労青少年センターへどうぞ。

マラソン大会「おもしろい行を競そう」
9月30日1時半「卓球大会」
9月30日2時半「卓球大会」
9月30日3時半「卓球大会」

児童館だより <9月>
6日「キャンパス思い出会」参加
13日「お友達だち」2時半
20日「お友達だち」2時半
27日「お友達だち」2時半
30日「お友達だち」2時半

### カッパのバッジ 発売中



(大東京製菓会バッジ)

区役所1階受付で  
単品 100円  
五色セット 500円

### 区民はげつり大会

- ◇とき：9月10日(日) 雨天決行  
台風等の場合は15日に延期
- ◇ところ：木更津付近
- ◇集合：午前5時40分 三越表口
- ◇費用：2千500円(キヤ付) 不参加の場合、払戻ししません。
- ◇申込み：体育係の3485、または古川知一3974まで。
- ◇優秀者は、10月5日に行われる郡民はげつり大会で、豊島区代表として選出されます。

### 初心者軟式テニス教室

- ◇日時：9月4、9日(6日間)
- ◇午後5時30分～8時30分
- ◇場所：区立総合体育場
- ◇対象：区内在住の初心者(学生、生徒および前回までの受講者を除く)
- ◇定員：30名(先着順)
- ◇費用：2千円(申込み時納入)
- ◇服装：なるべく白色の運動着、ラケット、テニスシューズは各自持参のこと。

### 軟式テニス(婦人)教室

- ◇日時：9月6・8・11・13・18
- ◇20・22日(計7日間)
- ◇午前10時～12時30分
- ◇場所：区立総合体育場
- ◇対象：区内在住の婦人初心者(前回までの受講者を除く)
- ◇費用：2千円(申込み時納入)
- ◇定員：30名(先着順)
- ◇服装：なるべく白色の運動着、ラケット、テニスシューズは各自持参のこと。

競技名	種目	期日	会場	参加費	申込期間
バレーボール	男子・女子	9月3-10日	豊島体育場	1チーム3,000円	締切り
バスケットボール	男子・女子	9月15-23日	豊島体育場	1チーム4,000円	9月2日
卓球	男子・女子	9月17日	豊島体育場	個人500円 団体1,000円	9月2日
バドミントン	男子A・B 女子	10月8日	豊島体育場	1組500円	9月29日
剣道	男子・女子 中学生	10月29日	豊島体育場	個人100円 団体500円	10月11日～10月20日
柔道	男子・女子 小学生	10月15日	豊島体育場	個人300円 少年100円 少年200円	9月30日
アーチェリー	男子・女子	10月1日	豊島体育場	100円	当日会場へ
軟式野球	男子・女子	10月15日	豊島体育場	600円	9月30日
ソフトボール	男子・女子	10月11,12,13,16,20日	豊島体育場	1チーム3,000円	10月3日
弓道	一般	10月8日	豊島体育場	100円	10月7日まで
サッカー	一般	10月22,28,29,30日	豊島体育場	1チーム2,000円	10月12日
ライフル射撃	4種目	9月10日	豊島体育場	581,800円 AR1,300円	9月2日
クレーン射撃	トラップ スナイプ	9月15日	豊島体育場	1,000円	当日会場へ
硬式野球	男子・女子	9月24,10月1,8日	豊島体育場	個人300円 少年100円 少年200円	9月10日

### 相模教一室

- ◇日時：9月6・9・13・16・20
- ◇27・30日、10月4・7・14
- ◇18・21・25・28日(計14回)
- ◇午後2時～5時
- ◇場所：千登世橋体育場相模教一室
- ◇対象：小学生1～3年生20名、小学4～6年生20名、中学生20名、計60名
- ◇費用：2千600円(まわり代他)
- ◇申込み：9月2日、6日の午後2時から当所で受け付けます。

### 区民秋季体育大会

- ◇対象：区内在住または在勤の方(学生は原則として参加できません)
- ◇申込み：体育係の3486、または各競技団体事務所へ。
- ◇項目：各競技団体事務所へ。
- ◇項目：左表のとおり

### 経済講演会

- ◇日時：9月7日午後2時～4時
- ◇会場：区民センター5階音楽室
- ◇講師：野村総合研究所副社長 田高と兼義 動物園について
- ◇対象：区内在住または在勤の方(学生は原則として参加できません)
- ◇申込み：100名
- ◇申込み：社会教育課係の3465で先着順に受け付け。

### 特別教養講座

- ◇松尾芭蕉
- ◇講師：お茶の水女子大学名誉教授 井本 眞一氏
- ◇日時：9月22日(金) 午後6時30分～8時30分
- ◇会場：区民センター会議室
- ◇対象：区内在住または在勤の方
- ◇定員：100名
- ◇申込み：社会教育課係の3465で先着順に受け付け。

### 出会心の広場

- ◇8月の交歓の夕べは歌声の広場です。音痴でも気にしないで、お気軽にご参加ください。
- ◇とき：8月31日(水) 午後7時～9時30分
- ◇ところ：豊島区立青年館
- ◇対象：区内在住または在勤の青年男女
- ◇定員：50名(先着順)
- ◇申込み：電話で青年館係へ67400へお申込みください。
- ◇子どもと一緒に水鉄砲を作りましょう
- ◇校庭開放事業の一環として、児童と父親が一緒に水鉄砲を作り、遊べるように計画しました。誘い合せてご参加ください。
- ◇場所：日時
- ◇高松小学校：9月10日午後1時～大成小学校：9月17日午後1時～
- ◇対象：各小学校通学区域の児童および父親の方
- ◇材料：社会教育課係の3452
- ◇詳細：社会教育課係の3452

### 初心者婦人アーチェリー教室

- ◇とき：9月7・14・21・28日、10月5・12日午前10時～正午
- ◇ところ：区立総合体育場
- ◇定員：15名
- ◇費用：千500円(テキスト用具代)
- ◇申込み：豊島区アーチェリー協会 吉川知一2046まで。

### 巡回スポーツのつどい

- ◇とき：9月9日午後2時～4時30分
- ◇ところ：仰高小学校体育館
- ◇内容：健康体操、ポロトボール、フォークダンスなど
- ◇申込み：当日会場へ
- ◇詳細：体育係の3485

### 資料展示室

- ◇日時：10月13日までの午前9時30分～午後4時30分(土曜は正午まで、日曜、祝日は休み)
- ◇場所：区民センター資料展示室
- ◇詳細：社会教育課係の3456

### 資料展示室

- ◇今回は、江戸時代以来区内に伝えられた富士の歴史を展示します。近年まで続いていた民間における富士信仰の形態をここにみることが出来ます。
- ◇日時：10月13日までの午前9時30分～午後4時30分(土曜は正午まで、日曜、祝日は休み)
- ◇場所：区民センター資料展示室
- ◇詳細：社会教育課係の3456

### 区民はげつり大会

- ◇検査受付時間：当日午前8時45分～9時、午後0時45分～1時
- ◇検査の内容：①健康者検査 ②性格検査 ③器具検査
- ◇費用：200円(検査用紙の実費)
- ◇詳細：311-2222まで。
- ◇監視庁から
- ◇行方不明の人を捜す相談所
- ◇専門の係員が全面的な警察と連絡をとり、所在発見と身元の確認に努めます。調査が円滑にすすめるよう、次のことを事前に調べてご相談ください。
- ◇家出の年月日、家出の身体特徴、当時の服装、所持品、写真
- ◇本部相談所(監視庁連絡係) 9月1日～30日(毎日) 午前8時30分～午後5時
- ◇このほか、浅草、立川、新宿で出張相談所を開きます。
- ◇詳細は311-4321へ。

### 区民はげつり大会

- ◇検査受付時間：当日午前8時45分～9時、午後0時45分～1時
- ◇検査の内容：①健康者検査 ②性格検査 ③器具検査
- ◇費用：200円(検査用紙の実費)
- ◇詳細：311-2222まで。
- ◇監視庁から
- ◇行方不明の人を捜す相談所
- ◇専門の係員が全面的な警察と連絡をとり、所在発見と身元の確認に努めます。調査が円滑にすすめるよう、次のことを事前に調べてご相談ください。
- ◇家出の年月日、家出の身体特徴、当時の服装、所持品、写真
- ◇本部相談所(監視庁連絡係) 9月1日～30日(毎日) 午前8時30分～午後5時
- ◇このほか、浅草、立川、新宿で出張相談所を開きます。
- ◇詳細は311-4321へ。

### 東京教育庁から

- ◇日時：8月26日～9月24日 午前9時～午後4時
- ◇場所：東京美術館
- ◇内容：祖先の生活を物語る遺跡や遺物、遺跡と土地開発ほか
- ◇詳細：211-0959まで。

### 東京文化財入場無料

- ◇日時：8月26日～9月24日 午前9時～午後4時
- ◇場所：東京美術館
- ◇内容：祖先の生活を物語る遺跡や遺物、遺跡と土地開発ほか
- ◇詳細：211-0959まで。

### 豊島郵便局から

- ◇私のアイデア貯金箱募集
- ◇応募資格：小・中学生
- ◇応募作品：一辺の長さが25センチ以内で運送に耐えるもの、1人1点で未発表のもの
- ◇応募方法：作品の適当な個所に氏名、学校名、学年を明記し原則として、学校を通じて最寄りの郵便局へ。
- ◇締切り：9月14日
- ◇詳細：豊島郵便局係32117
- ◇東京消費者センターから
- ◇消費者の声を募集します
- ◇消費者の権利を確立し、消費者

### 東京電力から

- ◇雷シーズン到来
- ◇切れた電線には絶対さわらないで、すぐ東京電力へ連絡してください。
- ◇雷の被害は広範囲になりがちです。断線などがあつた場合、感電事故などを防ぐため、故障箇所を全部直してから雷電を送りますので、停電時間が長くなる場合があります。池袋支社係11111 大塚支社係11111

### 区民はげつり大会

- ◇検査受付時間：当日午前8時45分～9時、午後0時45分～1時
- ◇検査の内容：①健康者検査 ②性格検査 ③器具検査
- ◇費用：200円(検査用紙の実費)
- ◇詳細：311-2222まで。
- ◇監視庁から
- ◇行方不明の人を捜す相談所
- ◇専門の係員が全面的な警察と連絡をとり、所在発見と身元の確認に努めます。調査が円滑にすすめるよう、次のことを事前に調べてご相談ください。
- ◇家出の年月日、家出の身体特徴、当時の服装、所持品、写真
- ◇本部相談所(監視庁連絡係) 9月1日～30日(毎日) 午前8時30分～午後5時
- ◇このほか、浅草、立川、新宿で出張相談所を開きます。
- ◇詳細は311-4321へ。

### 東京教育庁から

- ◇日時：8月26日～9月24日 午前9時～午後4時
- ◇場所：東京美術館
- ◇内容：祖先の生活を物語る遺跡や遺物、遺跡と土地開発ほか
- ◇詳細：211-0959まで。

### 東京文化財入場無料

- ◇日時：8月26日～9月24日 午前9時～午後4時
- ◇場所：東京美術館
- ◇内容：祖先の生活を物語る遺跡や遺物、遺跡と土地開発ほか
- ◇詳細：211-0959まで。

### 豊島郵便局から

- ◇私のアイデア貯金箱募集
- ◇応募資格：小・中学生
- ◇応募作品：一辺の長さが25センチ以内で運送に耐えるもの、1人1点で未発表のもの
- ◇応募方法：作品の適当な個所に氏名、学校名、学年を明記し原則として、学校を通じて最寄りの郵便局へ。
- ◇締切り：9月14日
- ◇詳細：豊島郵便局係32117
- ◇東京消費者センターから
- ◇消費者の声を募集します
- ◇消費者の権利を確立し、消費者

### 東京電力から

- ◇雷シーズン到来
- ◇切れた電線には絶対さわらないで、すぐ東京電力へ連絡してください。
- ◇雷の被害は広範囲になりがちです。断線などがあつた場合、感電事故などを防ぐため、故障箇所を全部直してから雷電を送りますので、停電時間が長くなる場合があります。池袋支社係11111 大塚支社係11111

### 区民はげつり大会

- ◇検査受付時間：当日午前8時45分～9時、午後0時45分～1時
- ◇検査の内容：①健康者検査 ②性格検査 ③器具検査
- ◇費用：200円(検査用紙の実費)
- ◇詳細：311-2222まで。
- ◇監視庁から
- ◇行方不明の人を捜す相談所
- ◇専門の係員が全面的な警察と連絡をとり、所在発見と身元の確認に努めます。調査が円滑にすすめるよう、次のことを事前に調べてご相談ください。
- ◇家出の年月日、家出の身体特徴、当時の服装、所持品、写真
- ◇本部相談所(監視庁連絡係) 9月1日～30日(毎日) 午前8時30分～午後5時
- ◇このほか、浅草、立川、新宿で出張相談所を開きます。
- ◇詳細は311-4321へ。

### 東京教育庁から

- ◇日時：8月26日～9月24日 午前9時～午後4時
- ◇場所：東京美術館
- ◇内容：祖先の生活を物語る遺跡や遺物、遺跡と土地開発ほか
- ◇詳細：211-0959まで。

### 東京文化財入場無料

- ◇日時：8月26日～9月24日 午前9時～午後4時
- ◇場所：東京美術館
- ◇内容：祖先の生活を物語る遺跡や遺物、遺跡と土地開発ほか
- ◇詳細：211-0959まで。

### 豊島郵便局から

- ◇私のアイデア貯金箱募集
- ◇応募資格：小・中学生
- ◇応募作品：一辺の長さが25センチ以内で運送に耐えるもの、1人1点で未発表のもの
- ◇応募方法：作品の適当な個所に氏名、学校名、学年を明記し原則として、学校を通じて最寄りの郵便局へ。
- ◇締切り：9月14日
- ◇詳細：豊島郵便局係32117
- ◇東京消費者センターから
- ◇消費者の声を募集します
- ◇消費者の権利を確立し、消費者

### 東京電力から

- ◇雷シーズン到来
- ◇切れた電線には絶対さわらないで、すぐ東京電力へ連絡してください。
- ◇雷の被害は広範囲になりがちです。断線などがあつた場合、感電事故などを防ぐため、故障箇所を全部直してから雷電を送りますので、停電時間が長くなる場合があります。池袋支社係11111 大塚支社係11111