

としま 広報

休日診療のご案内
 内科・小児科（午前9時～午後5時）
 ●豊島診療所 ☎949・6561
 ●雑司が谷診療所 ☎590・1258
 ●長崎診療所 ☎359・3385
 内科・小児科（午前9時～午後10時）
 ●池袋診療所 ☎982・0198

平成元年 12/25 No.764 発行：東京都豊島区 編集：企画部広報課 〒170 豊島区東池袋1-18-1 ☎981-1111 <毎月5・15・25日発行>

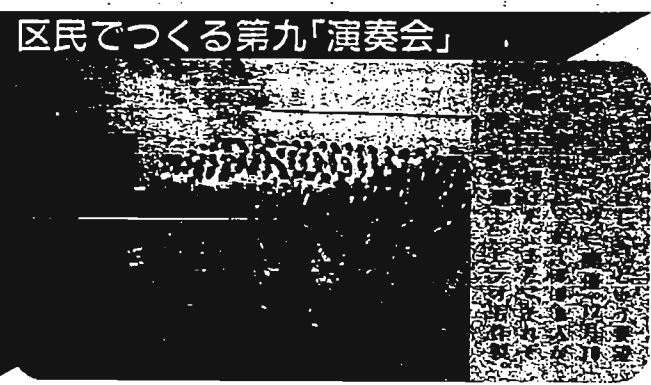
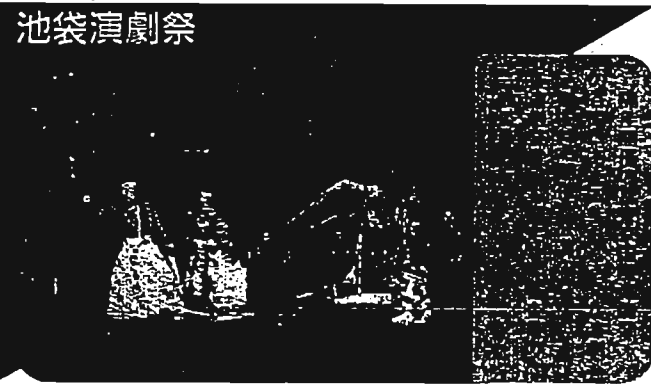

住む人が働く人が 心安まるまちに

昭和から平成へ、国・都レベルでの選挙など今年はある意味で激動の一年だったと言えるでしょう。そんな中で、今年も「生活」の改善に向けて、市民の暮らしをよりよくするために、さまざまな取り組みが行われています。その一つとして、区民の生活の質を向上させるための施設やサービスの充実が図られています。また、外国人の生活支援や、高齢者の福祉向上にも力を入れています。これらにより、住む人が安心して暮らせるよう、働く人が働きやすい環境を整えてまいります。

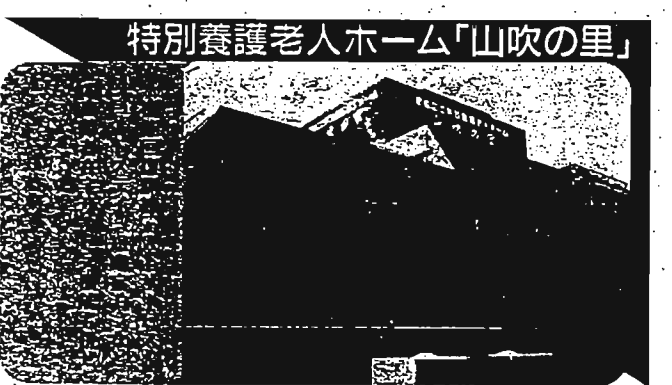

昭和64年	平成元年
1月 昭和三十九年	1月 昭和三十九年
7月 昭和三十九年	7月 昭和三十九年
15日 昭和三十九年	15日 昭和三十九年
26日 昭和三十九年	26日 昭和三十九年
4月 昭和三十九年	4月 昭和三十九年
1日 昭和三十九年	1日 昭和三十九年
13日 昭和三十九年	13日 昭和三十九年
23日 昭和三十九年	23日 昭和三十九年
24日 昭和三十九年	24日 昭和三十九年
2日 昭和三十九年	2日 昭和三十九年
5月 昭和三十九年	5月 昭和三十九年
23日 昭和三十九年	23日 昭和三十九年
1日 昭和三十九年	1日 昭和三十九年
4月 昭和三十九年	4月 昭和三十九年
23日 昭和三十九年	23日 昭和三十九年
2月 昭和三十九年	2月 昭和三十九年
26日 昭和三十九年	26日 昭和三十九年
15日 昭和三十九年	15日 昭和三十九年
7日 昭和三十九年	7日 昭和三十九年
1月 昭和三十九年	1月 昭和三十九年
7月 昭和三十九年	7月 昭和三十九年
1日 昭和三十九年	1日 昭和三十九年
21日 昭和三十九年	21日 昭和三十九年
2日 昭和三十九年	2日 昭和三十九年
23日 昭和三十九年	23日 昭和三十九年
14日 昭和三十九年	14日 昭和三十九年
15日 昭和三十九年	15日 昭和三十九年
29日 昭和三十九年	29日 昭和三十九年
1日 昭和三十九年	1日 昭和三十九年
9月 昭和三十九年	9月 昭和三十九年
22日 昭和三十九年	22日 昭和三十九年
24日 昭和三十九年	24日 昭和三十九年
23日 昭和三十九年	23日 昭和三十九年
24日 昭和三十九年	24日 昭和三十九年
10月 昭和三十九年	10月 昭和三十九年
1日 昭和三十九年	1日 昭和三十九年
2日 昭和三十九年	2日 昭和三十九年
5日 昭和三十九年	5日 昭和三十九年
6日 昭和三十九年	6日 昭和三十九年
11月 昭和三十九年	11月 昭和三十九年
4日 昭和三十九年	4日 昭和三十九年
6日 昭和三十九年	6日 昭和三十九年
16日 昭和三十九年	16日 昭和三十九年
27日 昭和三十九年	27日 昭和三十九年
12月 昭和三十九年	12月 昭和三十九年
30日 昭和三十九年	30日 昭和三十九年

●社会福祉協議会から 歳末たすけあい運動にご協力いただきありがとうございました。

国際結婚・ごしな言が変わります

最近、国際結婚の増加が目立ちますが、結婚や離婚のときなど、どちらの国の法律を適用するかという点で、「男女平等」に扱うように「法例」の一部が改正され、平成2年1月1日から施行されます。

1 協議離婚が可能に
離婚は、これまで「夫」の本国法によるものとされてきました。今回の改正により、日本人と外国人の場合、日本に住居があれば日本の法律が適用され、協議離婚が認められるようになりました。

2 親権者も平等に
離婚した時、子どもの親権者はこれまで原則として「父」の

製造業の事業所の皆様へ

統計調査にご協力ください！

12月31日を期日に全国一斉に工業統計調査を実施します。この調査は、統計法に基づく国の指定統計で「製造業」に属する事業所(従業者三人以下の事業所の一部を除く)を対象に行います。この調査は、事業所数、従業者数、製造品出荷額、原材料使用額などを調査し、工業の実態を明らかにすることを目的としています。

また、工業統計調査の対象で30人以上の従業者がいる事業所に対しては、石油等消費構造統計調査を同時に実施します。

この調査は、燃料および電力の使用状況などを調査し、エネルギー消費の実態を明らかにすることを目的としています。

さらに、製造業に属する事業所を有する企業のうち、従業者50人以上かつ資本金または出資金1千万円以上の会社を対象に、製造業における事業活動の多角化、ソフト化および国際化の実

ストマ用器具が医療費控除の対象となりました

平成元年年度税制改正で、ストマケアに係る治療を受けている人工肛門のストマ(排泄孔)、または尿路変向(更)のストマをもつ方の使用しているストマ用器具の費用について、医師が証明書を発行した場合、医療費控除の対象とすることが認められました。

(1) 具体的な取扱方法
医師が発行した「ストマ用器具使用証明書」および薬局、補具具・医療器具取扱店等の発行したストマ用器具代の領収書を確定申告書に添付することにより

(2) 対象となるストマ用器具の費用
昭和64年1月1日以降に購入したストマ用器具の費用(身体障害者福祉法に基づく補具として給付を受けた場合の費用自己負担分を含む)

(3) 証明書の様式「ストマ用器具使用証明書」は、福祉課障害者福祉課または東・西福祉事務所にあります。

その他、確定申告の方法・医療費控除の仕組み等については豊島税務署(26171)にお問い合わせてください。

△制度の詳細：障害者福祉課(内線)26171-9

平成2年4月から、ひとり親の母子・父子家庭の医療費の一部が助成されます

ひとり親家庭に対し、医療費の一部(保険診療の自己負担分)を助成して、ひとり親家庭の保健の向上と福祉の増進を図る制度です。

△対象者：①ひとり親家庭の母または父で、18歳未満の児童を扶養している方②ひとり親家庭の母または父に扶養されている18歳未満の児童(18歳に達しても3月末までは対象)③おおよび②に準ずる方(所得が制限額以上の方、施設入所者、身障者、医療費助成受給者、生活保護を明らかにすることを目的に、会社全体の事業内容、子会社等出資状況、従業者数、営業費用などを調査します。

1月8日ころから統計調査員が各事業所を訪問し、調査票の記入依頼および回収する方法で行いますので、その際には調査票にご記入のうえ提出してください。詳しくは統計調査係(内線)242517

年末年始施設開設状況

施設名	年末	年始
区役所 出張所 保健所 福祉事務所 児童館 保育園 区立図書館 公園工事事務所 消費生活センター 青少年センター 心身障害者福祉センター 東池袋第一、西池袋、南池袋、池袋第二、高田第二、池袋第三、要明第一、長崎第二、南長崎第三、要明第一の各区民集会所 豊島公会堂 区民センター 南大塚ホール 勤労福祉会館 厚生会館 社会教育会館 青年館 体育館 市民センター 要明図書貸出センター	12月28日(日)まで	1月4日(日)から
老人福祉センター ことぶきの家 福祉資料館 図書館 教育センター 西池袋、上池袋第二、東池袋第一、東池袋第二、池袋第一、池袋第二、池袋本町、高田、白目、南長崎第三、南長崎第二、要明第二の各区民集会所 長崎保健所	12月27日(日)まで	1月5日(日)から
池袋駅西口西武池袋線、池袋駅北口池袋線、池袋駅東口池袋線、池袋駅東口池袋線、池袋駅東口池袋線、池袋駅東口池袋線、池袋駅東口池袋線、池袋駅東口池袋線	12月31日(日)まで	1月4日(日)から
池袋駅西口西武池袋線、池袋駅北口池袋線、池袋駅東口池袋線、池袋駅東口池袋線、池袋駅東口池袋線、池袋駅東口池袋線、池袋駅東口池袋線、池袋駅東口池袋線	12月27日(日)まで	1月7日(日)から
池袋駅西口西武池袋線、池袋駅北口池袋線、池袋駅東口池袋線、池袋駅東口池袋線、池袋駅東口池袋線、池袋駅東口池袋線、池袋駅東口池袋線、池袋駅東口池袋線	12月27日(日)まで	1月7日(日)から
池袋駅西口西武池袋線、池袋駅北口池袋線、池袋駅東口池袋線、池袋駅東口池袋線、池袋駅東口池袋線、池袋駅東口池袋線、池袋駅東口池袋線、池袋駅東口池袋線	12月28日(日)まで	1月2日(日)から
池袋駅西口西武池袋線、池袋駅北口池袋線、池袋駅東口池袋線、池袋駅東口池袋線、池袋駅東口池袋線、池袋駅東口池袋線、池袋駅東口池袋線、池袋駅東口池袋線	12月28日(日)まで	1月5日(日)から

お知らせ

豊島区役所
3981-1111

福

気管支ぜん息の児童は医療費の助成が受けられます

大気汚染により、気管支ぜん息、ぜん息性気管支炎、慢性気管支炎、肺気腫のいずれかにかかっている、現在引き続き1年(3歳未満は6か月)以上東京都の区域内に住んでいる18歳未満の児童は、東京都の条例による「大気汚染障害者医療費助成制度」の申請ができます。

認定されると、医療費(健康保険のきく範囲で認定された疾病の治療のうち自己負担分)の助成が受けられます。

△申請先：管轄の保健所(詳細：公費補償係内線)2525

健康相談

医師のお話と実技指導

豊島区池袋第1の18の1
豊島区役所
健康課健康係

1月8日(日) 午後1時30分～1時45分
池袋保健所栄養室
講師：池袋保健所栄養士申込
み・詳細：当保健所栄養指導室(内線)4171

健康

若さを保つ健康教室

お正月後の健康管理

新春、お正月後の健康管理として、平成2年を健康な1年にしていただくため健康教室を開催します。

1月8日(日) 午後1時30分～1時45分
池袋保健所栄養室
講師：池袋保健所栄養士申込み・詳細：当保健所栄養指導室(内線)4171

生業資金のご案内

個人事業主の方に、店舗・作業場の改装費用、設備・機械・器具の購入費用などの事業資金の貸付けを行っています。

連帯保証人が必要です。

△貸付け限度額：20万円まで
△返済期間：方法：6か月の据置き期間を含め6年以内(66回返済)△貸付け利率：年3%据置き期間の6か月は無利子)△申し込み期間：毎月15日締め切り(年中受付けています)△申し込み：詳細：接護係内線)261516

豊島区史・資料編五刊行

豊島区の戦後史の編さん事業は、昭和62年度から進められていますが、このたび「資料編五」を刊行しました。

この「資料編五」には、昭和20年の敗戦直後から昭和30年代後半の復興期におよぶ時期の多様な資料が収録されています。

豊島区の歴史をたどる資料として活用ください。一部2千500円で情報公開コーナーに広報係、郷土資料館で頒布しています。

△詳細：広報係内線)2131

私立高等学校等入学資金のご案内

△申込み資格：次の①④いずれにも該当する方①生活保護を受けているか、または特別区

民税を課税されていない世帯に属している方②私立高等学校、私立高等専門学校、私立専修学校、私立高等学校に入学する方③区内に引き続き1年以上お住まいの方④連帯保証人が2人ある方

△貸付け限度額：60万円まで

ただし入学時に納入する入金金・授業料・施設費等に限りません

△貸付け利率：無利子△返済期間：私立高等学校等を卒業後、3か月据置してから3年以内(36回返済)△申込み：詳細：接護係内線)261516

竹岡健康学園現地見学会

平成2年度に竹岡健康学園に入園を希望する児童と保護者を対象に現地見学会を実施します。

自然環境に恵まれた学園、また新築中の園舎などもご覧になり、入園の参考にしていただきたいと思います。

1月21日(日) 午前8時
豊島公会堂正面集合(解散は午後5時予定)

△学園所在地：千葉県富津市竹岡38番地(内房線東京駅より特急で90分「上総湊」下車)△費用：無料(貸切バス利用)△定員：30組60名(申込み)△申込み：詳細：1月12日(日)までに電話で保健給食係内線)3442 ※昼食は用意いたします。

東京都明るい選挙啓発ポスター展

東京都選挙管理委員会では、平成元年年度の明るい選挙啓発ポスターコンクール入賞作品の展示会を次のとおり開催します。

お誘い合わせのうえご来場ください。

12月25日(月)～27日(水) 東京都庁第一ホール地下内容：コンクール入選および佳作作品(豊島区の小学生1点、中学生4点が佳作で展示されます)△詳細：豊島区選挙管理委員会事務局(内線)3531

豊島区史・資料編五刊行

豊島区の戦後史の編さん事業は、昭和62年度から進められていますが、このたび「資料編五」を刊行しました。

この「資料編五」には、昭和20年の敗戦直後から昭和30年代後半の復興期におよぶ時期の多様な資料が収録されています。

豊島区の歴史をたどる資料として活用ください。一部2千500円で情報公開コーナーに広報係、郷土資料館で頒布しています。

△詳細：広報係内線)2131

肺がん検診申込み

1. 郵便番号・住所 (方書きも忘れず)

2. 氏名

3. 生年月日(歳)

4. 性別

5. 電話番号

豊島区池袋第1の18の1
豊島区役所
健康課健康係

41 170-00 41

セミナー1900は

あなたが企画してください

女性問題に関する講座を、あ

私立高等学校等入学資金のご案内

△申込み資格：次の①④いずれにも該当する方①生活保護を受けているか、または特別区

健康

若さを保つ健康教室

お正月後の健康管理

新春、お正月後の健康管理として、平成2年を健康な1年にしていただくため健康教室を開催します。

1,000日の道は 防火から 焼死者ゼロ1,000日達成



達成当日は、この日を記念して「1000日」の人文字を、幼稚園児がつくった

昭和62年3月14日に東鴨3丁目での火災で、不幸にも死者がでて以来の記録である。この間、71件の火災が発生し、51名のけが人を出したものの、焼死者を出さずにきた。豊島消防署の管轄は、JR山手線の内側にあたり、東池袋のような住宅密集地やサンシャイン60のような高層ビルがある。場所によっては、消防車の進入が困難な狭い道路もあり、より一層重みのある記録といえよう。

「のびればのびる程良いのは何だ？」と子どもたちのだす。イシワルクイズ。ではないが、豊島消防署がこの12月8日に「火災による焼死者ゼロ1000日」を達成した(豊島区は、池袋消防署と豊島消防署がおのおの管轄を持っている)。

また、達成日約1か月前の11月10日、同署乗出出張所で、昨年の12月15日号の本報で紹介した半鐘の騒に、所員手製の鐘が設置された。これは、豊島消防団副団長 松木義勝さん(駒込1丁目在住)宅に鐘が現存し、これを知った所員が防火を祈願し、また道行く人に呼びかけるために作成したものだそうである。焼死者ゼロ1000日、が、年の瀬の火災の多い時期に達成となるのに大いに役立ったようだ。

付 看護料の支払いが困難だ 看護料資金の貸付け

65歳以上の方または心身障害者の方が、基準看護を行っていない病院に入院し、付添看護を受けた場合には看護料の助成が受けられますが、申請をしてから支給されるまで審査等により相当の回数がかかります。その間、看護料の支払いが困難な方に、支給される看護料の範囲内の額をお貸しします(加入している保険によっては、お貸しできないことがあります)。

ビデオ広報新番組「だから、大好き」

今年で100年目を迎えた学校給食。何かと話題になり、関心が高まってきているものの、その舞台裏については意外とご存知ないのでは。そこで、ぜひこの機会に豊島区の学校給食について、せめてその一部だけでもご紹介したいと思います。

新春の小さな倉百人一首かるた会
1月11日(月) 午後1時30分
3時 南長崎第一こども家の家
費用: 無料(定員: 20名(先着順))
申込み: 12月25日から
当館窓口へ(電話も可)
詳細: 当館電話 950・6871 ※お気軽にご参加ください。

山姥
60歳以上の方
1月17日・24日(月) 午後1時13分
南大塚こども家の家(内容: 巻らしい色のちりめんづくろの数奇屋袋とカード入れ)

身近な環境
クイーンズに挑戦!
区内で見ることが出来る鳥は次のうちどれでしょうか。
(1) スガモ
(2) ヤマドリ
(3) メジロ
そうです。答えは黄緑色のかわいらしい鳥メジロ(目白)です。今回は、11月に見られた鳥のうちメジロとジョウビタキです。メジロ、スズメより小さい鳥です。「チーチー」と同じような声で鳴いていました。体は黄緑色をしていて、目の周りの白いところが特徴です。3羽から4羽で枝から枝へ活発に動きながら花の蜜を吸っていました。

交通死亡事故が激増しています
今年の交通死亡事故数が、11月30日現在、全国で1万31名となり、年末には昨年を上回る1万1千人に達するおそれがあるにすぎません。このため政府は「交通安全非常事態宣言」を発表しました。

やさしい袋物
1月17日・24日(月) 午後1時13分
南大塚こども家の家(内容: 巻らしい色のちりめんづくろの数奇屋袋とカード入れ)

交通安全非常事態宣言
死亡者の中で特に目立つのは、若年運転者による無謀運転と、高齢歩行者の道路横断中の事故の増加です。また、時間帯では、夜間交通量の増大による夜間事故も多発しています。



メジロ

1月 保健所カレンダー

◎ 受付時間()の時間です

項目	1月	2月
乳児健康診査(4ヵ月児)	9、23日(火) (1:00~2:00)	16、23日(火) (1:30~2:30)
1歳6ヵ月児健康診査(63年7月生まれの方)	12、19日(金) (9:00~10:00)	18、25日(木) (9:00~10:00)
3歳児健康診査(61年12月生まれの方)	16日(火) (9:00~10:00, 1:00~2:00)	11日(木) 12日(金) (1:00~2:00)
3歳児心理相談	18日(木) (9:00~10:30, 1:00~2:30)	11日(木) 12日(金) (1:30~2:30)
3歳児 眼科健康診査(61年12月生まれの方)	18日(木) (9:00~10:00, 1:00~2:00)	11日(木) 12日(金) (1:00~2:00)
産婦健康診査	9、23日(火) (1:00~2:00)	18、25日(木) (1:30~2:30)
乳幼児健康診査に伴う田原の産後相談	9、23日(火) (1:00~2:00)	16、23日(火) (1:30~2:30)
ツベルクリン反応検査	9、23日(火) (1:00~2:00)	16、23日(火) (1:30~2:30)
結核予防接種(BCG)	11、25日(木) (1:00~2:00)	18、25日(木) (1:30~2:30)
風疹抗体検査	17日(水) (電話予約) (9:00~10:30)	田沼月曜日 (9:00~10:30)
一般健康相談(健康診断日)	田沼水曜日 (9:00~10:30) (事業所健康診査は予約制)	田沼月曜日 (9:00~10:30)
一般健康相談(健康診断)の翌週	田沼月曜日 (9:00~10:30)	一般健康相談(健康診断)のその週金曜日 (9:00~10:30)
成人病相談	17日(水) (1:00~2:30)	19日(金) (9:30~10:30)
成人歯科相談	17日(水) (1:00~2:30)	
心の相談	12、26日(金) (電話予約) (1:00~2:30)	12、26日(金) (予約制) (1:30~2:30)
原簿相談	8、22日(月) (1:00~2:30)	
検診相談	22日(月) (1:00~1:30)	8日(月) (1:30~3:30)
田沼学級		
健康体操教室	田沼月曜日 (10:00~11:30)	8、22日(月) (10:00~12:00)
酒害相談	17、24日(水) (1:30から) (予約にご相談ください)	
老人心の相談		22日(月) (予約制) (1:30~3:30)
任意健康診査	10日(水) 南池袋地区(1:10~2:30)	10、24日(水) (予約制)
アイケア	田沼火、水曜日(予約制)	
エイズ電話相談	9:00~12:00, 1:00~5:00 (土曜の午後、閉庁時を除く)	

母子健康相談1月の日程

池袋保健所担当分	8日(月)	午後1時30分~2時30分	池袋保健所
----------	-------	---------------	-------

1月の巡回教育相談

日	曜日	実施第一	実施第二
8	月	豊島第一	豊島第二
9	火	高松	西池袋
10	水	目白	
11	木	千早	
12	金	上池袋第一	
13	土	上池袋第二	
16	火	東池袋	西池袋
17	水	南大塚	西池袋
18	木	南大塚	西池袋
19	金	池袋第一	
20	土	池袋第二	
22	月	池袋本町	
23	火	池袋本町	
24	水	池袋本町	
25	木	池袋本町	
26	金	池袋本町	
27	土	池袋本町	
29	月	池袋本町	
30	火	池袋本町	
31	水	池袋本町	

また、カーブの手前では速度を落とし、交差点では必ず安全を確かめましょう。
●夜間の事故防止
生活様式の多様化に伴い、夜間の外出や運転の機会も増えています。見通しの悪い夜間の運転には、特に減速運転に努めるとともに、信号無視・飲酒運転は絶対にやめましょう。

豊島区実現に!

財政状況の公表は、「地方自治法」と「東京都豊島区財政状況の公表に関する条例」に基づいて、毎年2回(6月・12月)行うものです。

今回は、「昭和63年度決算のあらまし」と「平成元年度予算の現況」(4・5面)、「職員の給与状況」(6・7面)について、お知らせします。詳しくお知りになりたいこと、疑問の点がありましたら、財政係内線2121または給与係内線2245へどうぞ。

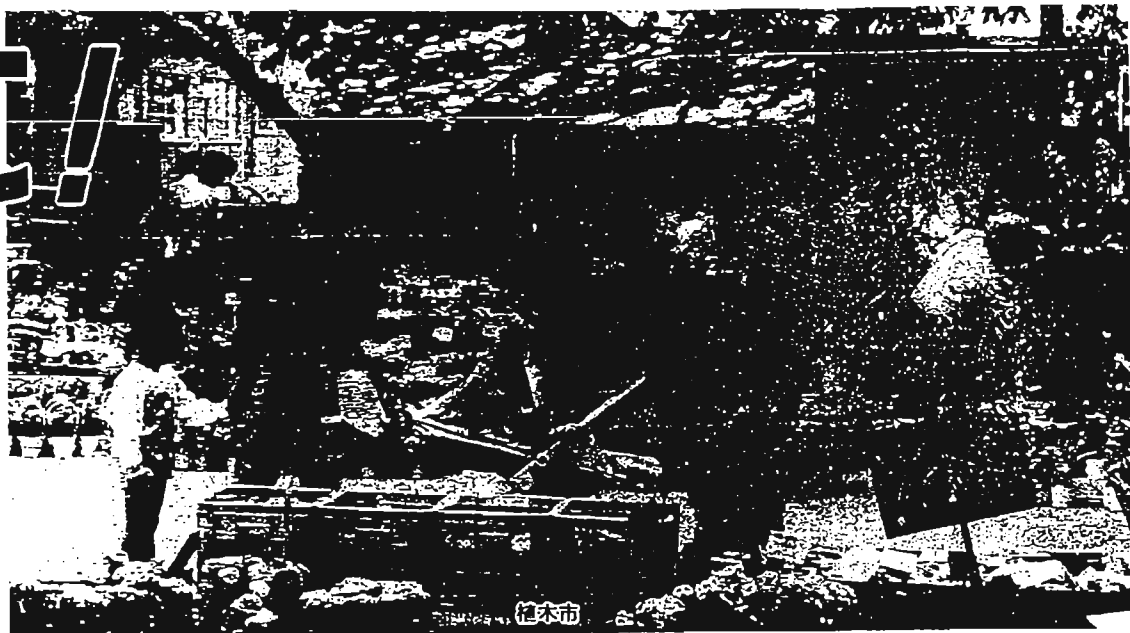

文化都市「としま」

- 訪問看護指導の充実2,678万円
- 子宮がん健診の充実4,009万円
- 葬祭場の建設17億4,006万円



活力のあるまち

- モデル商店街づくり2,365万円
- 商店街共同施設整備への助成1,619万円
- 豊島区勤労者共済会への運営助成1,713万円

災害に強いまち

- 雑司が谷墓地周辺と立教大学周辺の不燃化8,180万円
- 東通り拡幅事業4億1,723万円
- 橋蓄物資の整備622万円

うるおいのあるまち

- 狭あい道路の拡幅整備1億6,168万円
- 優良再開発建築物整備促進2億1,811万円
- 東池袋4・5丁目地区と染井地区の居住環境整備9億3,539万円
- 公園・児童遊園の整備1億5,815万円
- 公園・児童遊園への時計塔の取付け4,655万円
- 谷端川緑道の整備6,575万円
- 道路の緑化1,578万円
- 公共施設や民間施設などの緑化2,237万円
- 緑化推進助成661万円
- 区道の整備11億2,476万円
- 踏切の改良1,705万円
- 街路灯の増設3,304万円
- 東長崎駅前公共便所の新設1,040万円
- 自転車駐車場の建設(設計委託)1,763万円
- 自転車置場の整備72万円
- 西池袋公園の復旧整備2億370万円



計画の実現のために

- 街づくりの推進445万円
- 南長崎第3区民集会室の開設345万円
- 住居表示の実施3,289万円

昭和63年度決算のあらまし

(歳入)

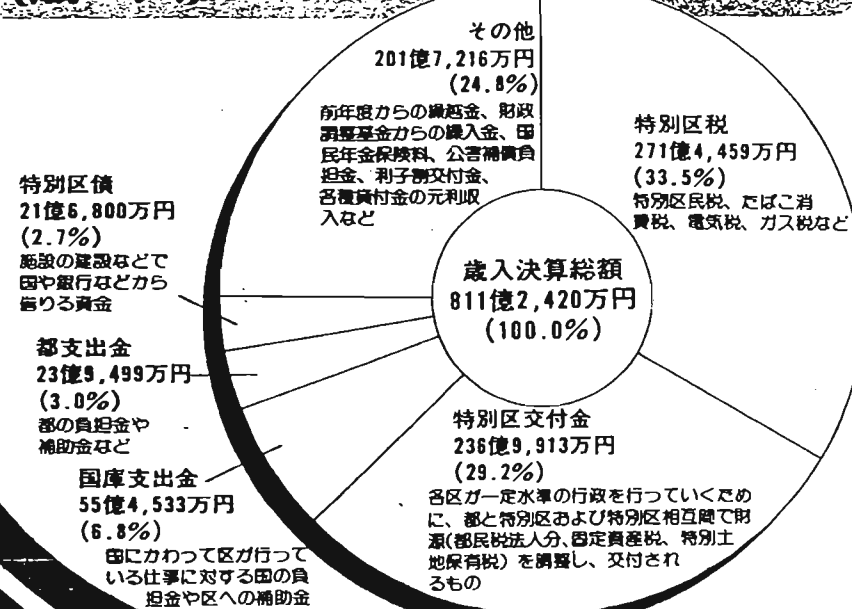

(歳出)

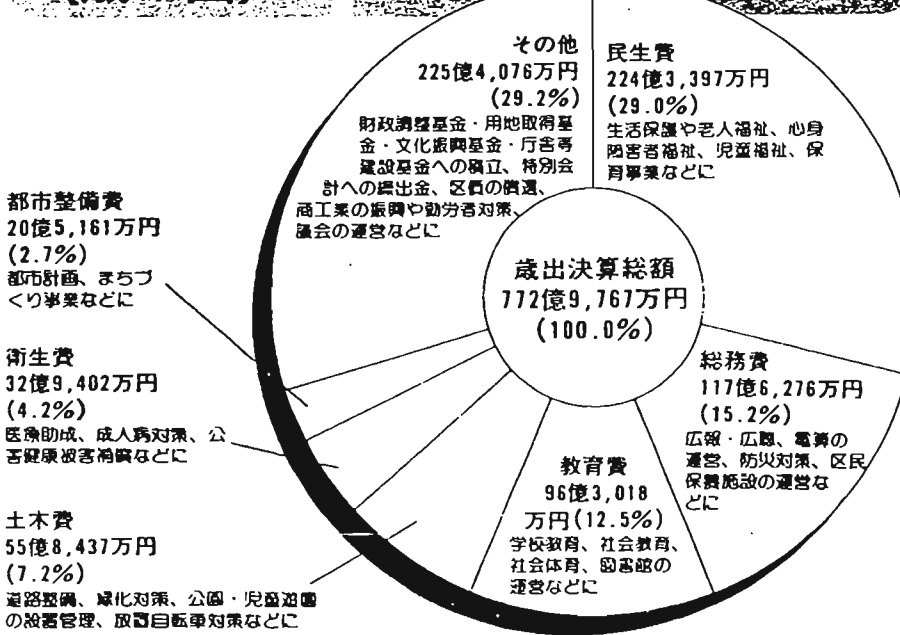

一般会計

区分	決算額	予算額	取入(執行)率
歳入(A)	811億2,420万円	816億4,032万円	99.1%
歳出(B)	772億9,767万円717千円	818億4,032万円	94.4%
形式収支(C) = (A) - (B)	38億2,653万円		
翌年度へ繰り越すべき財源(D)	7,934万円		
実質収支(E) = (C) - (D)	30億4,719万円		

翌年度へ繰り越すべき財源は、明許繰越しに伴う翌年度繰越所要財源です。明許繰越は、翌年度へ繰り越すことが予想されたため、あらかじめ昭和63年度補正予算に繰越明許費として計上したもので、2年度内に執行を終えなかった金額を平成元年度へ繰り越しました。

決算の収支 (一般会計)

人にやさしいゆたかな豊島

PART 1

豊島区の財政と職員給与の状況特集

〈歳出決算の推移〉

会計	年度	61年度	62年度	対前年度 伸び率	63年度	対前年度 伸び率
一般会計 (決算増減)		594億1,595万円 (100.0%)	645億6,701万円 (100.0%)	8.7%	772億9,767万円 (100.0%)	19.7%
内訳	人件費	182億9,273万円 (30.8%)	185億9,121万円 (28.8%)	1.6%	198億1,296万円 (25.6%)	6.6%
	物件費	94億581万円 (15.8%)	99億9,594万円 (15.5%)	6.3%	107億4,241万円 (13.9%)	7.5%
	施設整備費	91億8,224万円 (15.5%)	94億3,261万円 (14.6%)	2.7%	94億3,198万円 (12.2%)	0.0%
	建設費	109億62万円 (18.3%)	79億4,586万円 (12.3%)	△27.1%	108億4,629万円 (14.0%)	36.5%
	公債費	18億1,520万円 (3.1%)	19億7,498万円 (3.1%)	8.8%	21億2,798万円 (2.8%)	7.7%
	その他	98億1,935万円 (16.5%)	166億2,641万円 (25.7%)	69.3%	243億3,605万円 (31.5%)	46.4%
特別区債元利償還金		136億1,433万円	127億7,645万円	△6.2%	134億213万円	4.9%
老人保健医療会計		112億4,649万円	118億5,742万円	5.4%	125億7,481万円	6.1%
計		842億7,677万円	892億88万円	5.8%	1,032億7,461万円	15.8%

国民健康保険 事業会計

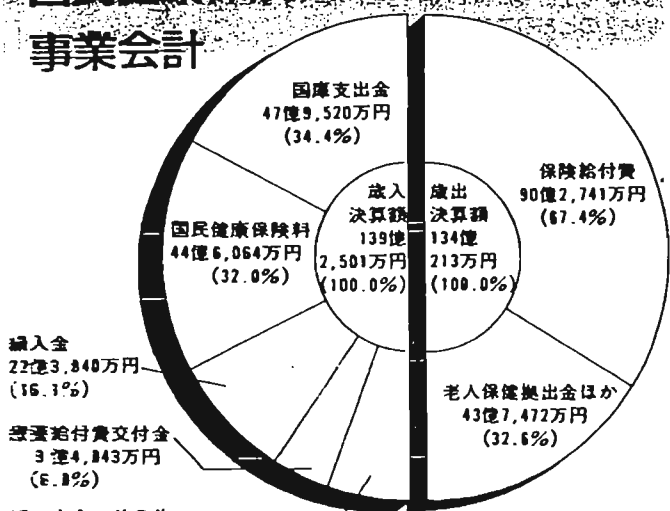

老人保健 医療会計

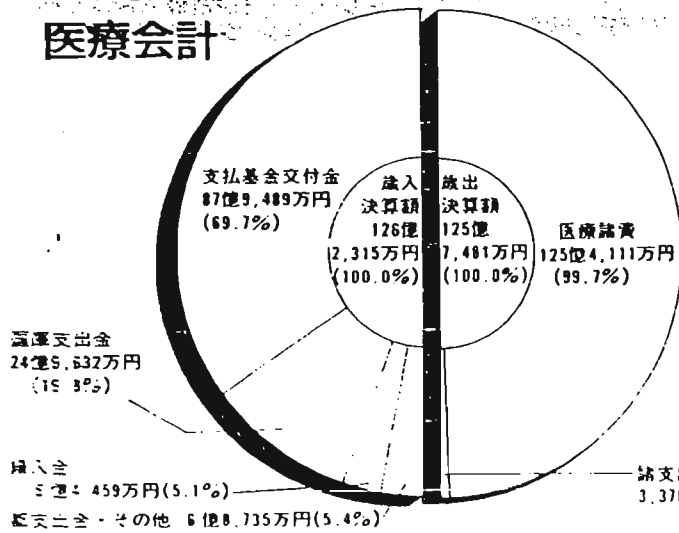

特別会計

みんなできずく生活

文化をはぐくむまち

- 国際化対策 4,871万円
- 雑司が谷旧宣教師館の展示工事 5,998万円
- 映画「豊島の風土を訪ねて」の製作 406万円
- 美術作品借り上げ展示 376万円
- 路上美術館イベント 882万円
- 学校施設の開放 1億4,088万円
- 小中学校環境の整備 20億7,608万円
- 平和小学校体育館の改築 1億2,853万円
- 図書館資料の充実 1億1,977万円
- 視覚覚教育資料の整備 575万円
- 竹岡健康学園用地の買収 2,935万円
- 竹岡健康学園生活棟の改築(設計委託) 2,029万円
- ゲートボール場の開設 618万円
- 豊島区婦人行動計画の策定 679万円



生活を尊重するまち

- 高齢化対策総合計画の策定 958万円
- 福祉環境の整備 2,190万円
- 長崎厚生会館等の改築(設計委託) 1,667万円
- 東池袋ことぶきの家と高齢者在宅サービスセンター「東池袋豊寿園」の建設 1億6,601万円
- 特別養護老人ホーム「山吹の里」と高齢者在宅サービスセンター「山吹の里」の建設 11億5,230万円
- 老人福祉電話の貸与・通話料助成 2,346万円
- ひとりぐらしのお年寄りへの緊急通報システム機器貸与 216万円
- 駒込福祉作業所・生活実習所の建設 2億3,199万円
- 心身障害者福祉電話の貸与・通話料助成 624万円
- 東池袋児童館の建設(東池袋第2区民集会所を併設) 1億2,546万円
- 児童館の設計(長崎小学校区内) 933万円

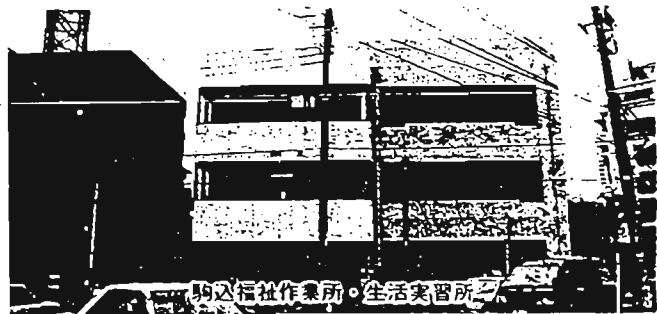

- 家庭児保育の充実 5,598万円
- 保育所環境の整備 2億3,060万円
- 池袋保健所精神保健デイケア施設の増設 6,229万円

御覧のように使われました

★職員給与費（一般会計予算）

平成元年度一般会計予算における職員給与費の状況は、表2-1のとおりです。職員給与費は、一般職員に支給される給料、手当（退職手当を除く）の9月補正予算に計上された後の額です。

（表2-1）一般会計予算の職員給与費の状況

Table with 6 columns: 職員数 A, 給与, 期末・勤動手当, その他の手当, 合計, 1人当たりの給与費(B/A). Rows for 豊島区 and 国.

職員に支給される給与は、基本給としての給料と諸手当から成り立っています。その概要は、表2-2のとおりです。

（表2-2）給与の概要（平成元年4月1日現在）

Table detailing salary components: 給料 (Basic Salary), 扶養手当 (Family Allowance), 請替手当 (Substitution Allowance), 住居手当 (Housing Allowance), 通勤手当 (Commuter Allowance), 退職手当 (Retirement Allowance), 特殊勤務手当 (Special Duty Allowance), 時間外勤務手当 (Overtime Allowance), 期末・勤動手当 (End-of-Year/Service Allowance).

★一般行政職の等級別職員数

平成元年4月1日現在における、区の給与条例に基づく行政職給料表（一）の等級区分による標準業務、職費構成をみると、表6のようになっています。

（表6）一般行政職の等級別職員数の状況

Table showing staff counts by grade (1st to 6th) and position (Inspector, Chief Inspector, etc.).

★昇給期間の短縮

職員は、通常12か月間良好な成績で勤務したとき昇給しますが、勤務成績が特に良好な場合などには、この昇給期間が短縮されます。表7は、この特別昇給と初任給調整や退職時昇給を合計した昇給短縮の状況です。

（表7）昇給期間短縮の状況

Table showing the number of staff with shortened promotion periods (B) compared to the total (A) for 63rd and 62nd fiscal years.

★職員手当

退職手当

職員が退職した場合に支給される退職手当は、退職時の給料月額に、勤続年数や退職事由に応じた一定の率を乗じて計算した額となります。その支給率の状況は、表8-1のとおりです。

前年度に退職した職員は、自己都合退職・普通退職45人、定年・勲奨退職55人で、その平均勤続年数はそれぞれ8年8か月、33年5か月となっており、平均支給額は表8-1のとおりです。

退職手当の支給率は、適正化を図るため段階的に引き下げ、定年・勲奨については、平成2年度には（ ）内の支給率とすることが決まっています。

（表8-1）退職手当の状況

Table showing retirement allowance rates by category (e.g., 20 years, 25 years, 35 years) and average payment amounts.

調整手当

民間賃金、物価および生計費が特に高い地域に勤務する職員に対し支給されるもので、支給率は、表8-2のとおりです。

（表8-2）調整手当の状況

Table showing adjustment allowance rates for different regions (Aburahi, etc.) and staff categories.

特殊勤務手当

職員の従事する業務に危険、不快、不健康その他困難な勤務や、著しく特殊な勤務で、給与上特別の配慮を必要とするものに従事する職員に対し、その勤務の特殊性に応じて支給されるもので、その状況は表8-3のとおりです。

（表8-3）特殊勤務手当の状況

Table detailing special duty allowance components like 48-hour special duty, overtime, etc.

時間外勤務手当

職員が正規の勤務時間を超えて勤務することを命ぜられ、その勤務した全時間に対し割増給与として支給されるもので、支給総額等は、表8-4のとおりです。

（表8-4）時間外勤務手当の支給状況

Table showing overtime allowance payment totals for 63rd and 62nd fiscal years.

★職員の平均給料月額、平均給与月額および平均年齢

平成元年4月1日現在の平均給料月額、平均給与月額および平均年齢について、国および都と比較したのが表3です。平均給与月額は、平均給料月額に諸手当（期末・勤動手当、退職手当等を除く）の平均額を加えた額です。

（表3）職員の平均給料月額、平均給与月額および平均年齢の状況

Table comparing average salary and age between Aburahi, National, and Tokyo.

★職員の初任給

平成元年4月1日現在の国・都と豊島区の学歴別初任給および採用2年間を経過した後の給料月額は、表4のとおりです。

（表4）職員の初任給の状況

Table showing starting salaries for university and high school graduates in Aburahi, National, and Tokyo.

民間企業の初任給は、給与体系が異なるため単純に比較できませんが、特別区人事委員会の調査では大学卒159,584円、高校卒126,238円となっています。

★職員の経験年数別、学歴別平均給料月額

平成元年4月1日現在の経験年数別、学歴別の平均給料月額は、表5のとおりです。経験年数とは、卒業後直ちに採用され、引続き勤務している場合は、採用後の年数をいいます。

（表5）職員の経験年数別、学歴別平均給料月額の状況

Table showing average salary by experience years (10, 15, 20 years) and education level.

★特別職の報酬等

平成元年12月1日現在の三役と議員の給料、報酬月額および期末手当の支給割合は、表9のとおりです。

（表9）特別職の報酬等の状況

特別職の報酬等については、学歴経験者等で構成される豊島区特別職報酬等審議会に諮問し、その答申に基づき条例で定められています。

Table showing remuneration for special positions (Mayor, Deputy Mayor, etc.) including monthly salary and end-of-year allowance.

（注）この額は、収入月額ですので、これから所得税、住民税、共済費等が控除されたものが実際の支給額となります。



PART 2

豊島区の財政と職員給与の状況特集

平成元年度予算の現況

平成元年度一般会計の予算と収支の現況					
歳入	予算現額		歳出	予算現額	
	収入済額	構成比		支出済額	構成比
特別区税	259億2,323万円	35.2%	民生費	249億9,398万円	33.9%
	112億9,091万円	43.6%		108億1,695万円	43.3%
特別区交付金	212億6,019万円	28.8%	教育費	124億4,074万円	16.9%
	105億5,755万円	49.7%		43億3,346万円	34.8%
国庫支出金	62億7,977万円	8.5%	総務費	108億7,500万円	14.7%
	27億7,723万円	44.2%		49億2,290万円	45.3%
特別区債	26億9,400万円	3.7%	土木費	87億4,906万円	11.8%
	0万円	0.0%		37億3,553万円	42.7%
利子割交付金	26億877万円	3.5%	衛生費	36億9,205万円	5.0%
	11億4,971万円	44.1%		15億3,999万円	41.7%
都支出金	25億3,699万円	3.4%	都市整備費	28億5,298万円	3.9%
	6億1,684万円	24.3%		12億671万円	42.3%
その他	124億6,429万円	16.9%	その他	101億6,343万円	13.8%
	88億943万円	70.7%		40億448万円	39.4%
計	737億6,724万円	100.0%	計	737億6,724万円	100.0%
	352億167万円	47.7%		305億6,002万円	41.4%

※予算現額は、平成元年度当初予算額に、昭和63年度からの繰越額を加えた額です。

特別区債の現在高

施設、道路、公園などの大規模な建設事業には、一時的に多額の財源を必要とします。その財源補充のため、区が長期にわたって借り入れる資金を特別区債といいます。特別区債は、財源の年度間の調整と、区債により建設される施設の経費を将来の利用者にも公平に負担してもらうという考えにより発行されています。平成元年9月末現在の借入残高は、153億260万円です。

一時借入金

財政運営上、一時的に支払資金に不足を生じる場合、年度内に返済することを条件に、銀行などから短期的に借り入れる資金を一時借入金といいます。平成元年度の借入限度額は、20億円ですが、9月末現在、借入の実績はありません。

区有財産の現在高(平成元年9月末現在)

財政調整基金	73億4,228万円
用地取得基金	87億9,821万円
庁舎等建設基金	82億4,594万円
文化振興基金	4億2,850万円
奨学基金	6,433万円
有価証券・債権など	11億3,246万円
土地	614,473㎡
建物	354,516㎡

豊島区の職員給与等の状況

豊島区では、職員の給与制度およびその運用について、区議会の審議を通じて、その実態を明らかにしています。さらに、職員の給与などの状況を区民の皆さんにお知らせし、区政に対し一層のご理解をいただくため、その公表を行なっています。昭和56年以来毎年行っており、今年で第9回目の公表となります。

区債技術系 107人(3.5%) 幼稚園教諭ほか 11人(0.4%)

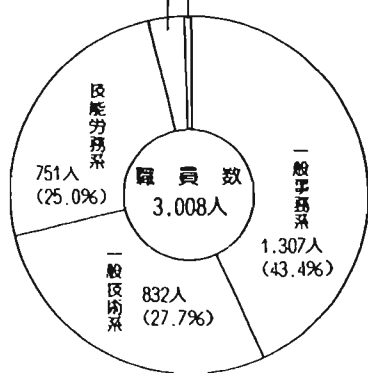

特別区職員の給与は、この給与決定の原則に従い、23区は専門的・中立的な第三者機関である特別区人事委員会が、毎年、特別区内の民間事業所の給与の実態等を調査して、給与について改善などの勧告を行っています。この人事委員会勧告に基づき、区民の代表により構成される区議会の審議を経て、条例で定められています。

★人件費

人件費とは、一般職員に支給される給与と区長や議員など特別職に支給される給料、報酬等のほか、共済費(社会保険料の事業主負担分)などの合計額です。これを昭和63年度の決算で見ると、表1のとおりです。

住民基本台帳人口	253,926人(元4.1)
放出額 A	77,297,665千円
実収支額(赤字額)	3,747,190千円
放出額中の人件費 B	19,812,962千円
人件費率(B/A)	25.6%
62年度の人件費率	26.8%

★ 職員の構成

豊島区には、本年4月1日現在、3,008人の職員が福祉をはじめ衛生・教育など区民生活にかかわりの深いさまざまな仕事にたずさわっています。その職種別の構成は、円グラフのとおりです。

★ 給与決定のしくみ

地方公務員の給与については、法律で定める給与決定の原則、すなわち、職員の給与は生計費と国および他の地方公共団体の職員並びに民間事業の従事者の給与その他の事情を考慮して定めることになっています。

催し



新春を彩る「こけし」三三三
「こけし」三三三

オーケストラとバイオリンによるクラシックの素晴らしい演奏会をぜひご覧下さい。なお、この事業は、当公社の補助事業により入場料が大変お安く なっています。

1月28日(日) 午後1時30分開
場(2時間) 豊島公会堂
内容: ヴィヴァルディ「四季」より
「春」、ベートーヴェン「交響曲
第5番「運命」より第1楽章、
ドヴォルザーク「交響曲第9番
「新世界」より第2楽章ほか
費用: おとな千円、高校生以下
千円(当日券は500円増) 全席
指定。出演: 演奏: 新星日本交
響楽団、指揮: 現田茂夫、バイ
オリン: 加藤知子
前売券: 区
民センター ☎ 981-7601 で電
話予約受付中(午前10時~午後
5時) ◆主催: 豊島区コミュニ
ニティ振興公社、豊島区文化
振興会 ◆後援: 豊島区、豊島区
教育委員会 ◆詳細: 当公社 ☎ 981
-7601



加藤知子

平成元年度冬期区民教室

◆受講資格: 区内在住または
在勤の方 ◆申込み方法: 各会場
ごとに受け付けます(受付期限
は別表をご覧ください)。所定
の申込み書にあて先明記の官製
はがきを添えるか、官製往復は
がき(科目名・住所・氏名・年
齢・連絡先の電話番号・あて先
明記)でも申込みできます ◆受
講者決定: 申込み多数の場合は
各会場で抽せんの上決定し、
後日ほかきで通知します ◆費用

●司谷が谷社会教育会館 ☎ 171 編谷が谷3の1の7 ☎ 590-1253
◆申し込み期限: 1月16日まで(往復はがきは当日消印まで有効)
◆保育を希望する方は必ず申し込み時に申し出て下さい

Table with columns: 科目, 定員, 回数, 曜日, 期間, 時間, 教材費

●期社会教育会館 ☎ 170 期2の2 ☎ 940-2400 ◆1月16日から受付開始

Table with columns: 科目, 定員, 回数, 曜日, 期間, 時間, 教材費

Table with columns: 科目, 定員, 回数, 曜日, 期間, 時間, 教材費

Table with columns: 科目, 定員, 回数, 曜日, 期間, 時間, 教材費

●青年館 ☎ 171 期2の2 ☎ 966-6740 ◆申し込み期限: 1月16日まで(往復はがきは1月16日消印まで有効)

Table with columns: 科目, 定員, 回数, 曜日, 期間, 時間, 教材費

Table with columns: 科目, 定員, 回数, 曜日, 期間, 時間, 教材費

Table with columns: 科目, 定員, 回数, 曜日, 期間, 時間, 教材費

「中央アジアの古代文化」
中央アジアの文化は中国の唐
を経て、我が国の古代文化にも
影響を及ぼしています。今回は
この中央アジアの多様な文化の
中からいくつかのテーマを選
び、西アジア、インド、日本文
化などの関係を主として、中央
アジアの文化が文化史上はたし

Table with columns: 日次, 内容, 講師

1月15日(日) 午前10時30分(開
場10時) 豊島公会堂、区民セ

「成人の日」式典に
参加します
1月15日(日) 午前10時30分(開
場10時) 豊島公会堂、区民セ

「万葉集の世界」
1月11・25日(日) 午前10時
正午 豊島図書館会議室 ◆内容
: 第1回 相聞・愛の歌、第2
回 東歌・民の歌 ◆講師: 都
立向丘高校教諭 伊藤栄洪氏
費用: 無料 ◆定員: 40名(先着
順) ◆詳細: 当館 ☎ 910-3608

奥の細道の講読
1月12日(日) 午後1時30分
池袋図書館 ◆講師: 茨城大
学名誉教授 山口 正氏 ◆費用
: 無料 ◆定員: 60名(先着順) ◆
申込み詳細: 当館 ☎ 981-7981

◆日時: 内容: 講師: 左表のと
おり ◆会場: 区民センター第2
会議室 ◆対象: 区内在住、在勤
在学の方 ◆費用: 無料 ◆定員:
50名 ◆申込み、詳細: 文化振興
係内線 ☎ 3462

第55回豊島区民歩こう会
恒例池袋周辺八神社巡り
1月7日(日) (大雨) 豊島
合1月21日(日) ◆集合: 午前9
時50分 西武池袋線池袋駅北
口広場 ◆長崎神社境内 ◆コース
: 長崎神社→栗島神社→高土神
社→水川神社→子安稲荷神社→
天祖神社→大島神社→鬼子母神
◆対象: 区内在住、在勤の方と
その家族 ◆費用: 100円(保険料
ほか) ◆準備: 軽装、水筒、雨具
◆申込み: はがきまたはフロッ
クス ☎ 989-1888 で、住所・

氏名・年齢・電話番号と「八神
社巡り参加」と明記し、1月5
日までに「〒170 豊島区東池袋
3の9の13 豊島歩こう会」へ
◆詳細: 当会 ☎ 986-1888

親子バドミントンの集い
1月7日(日) 15日(日) 午前
の部) 9時30分~午後0時30分
(午後の部) 1時30分~4時30
分 豊島体育館 ◆対象: 区内在
住の親子 ◆費用: 一般200円、小
・中学生90円 ◆定員: 各部40名
(先着順) ◆指導: 豊島区バド
ミントン協会 ◆申込み: 当日当
館 ◆詳細: 当館 ☎ 918-710

Table with columns: 期次, 日次, 内容

◆日程等: 左表のとおり ◆会
場: 池袋スケートセンター ◆対
象: 小学生以上 ◆費用: 1期小
学生4千円、中学生以上4千500
円 ◆主催: 東京都スケート連盟
◆後援: 豊島区教育委員会 ◆申

◆資格: 教員普通免許状を有
しパソコンの操作(中級程度)
ができる30歳未満の方(平成2
年3月31日現在) ◆勤務日数:
17日(ただし、日曜、祝日を
除く) ◆勤務時間: 午前8時30
分~午後5時15分 ◆勤務場所:
区立教育センター ◆報酬: 条例
の定めるところによる ◆募集人
員: 若干名 ◆応募方法: 所定の
申込書(教育センター管理係に
あります)に履歴書(写真添付)
を添えて、1月20日(日)までに教
育センターへ ◆選考: 日時・場
所・方法等は追って通知します
◆申込み詳細: 〒170 豊島区

◆詳細: 豊島体育館 ☎ 917
01
01
西巣鴨体育場アーチェリー場の
臨時休場
アーチェリー場の場および
防矢ネット取り替え工事のため
1月16日(火)から2月28日(木)まで
臨時休場します。
◆詳細: 総合体育場 ☎ 971-000

◆資格: 採用日現在、年
齢40歳未満の方で学芸員の資格
を有する方。なお、日本国籍を
有しない方並びに地方公務員法
第16条各号の一に該当する方は
受験できません ◆採用予定人員
: 1~2名 ◆採用予定日: 平成2
年4月1日以降 ◆勤務場所: 教育
委員会事務局社会教育課 ◆選考
日: 1月24日(火)・25日(水) ◆申
込方法: 所定の申込書に必要事
項を記入し、学芸員資格証明書
業績目録を添え、直接窓口へ持
参してください(郵送不可) ◆
申込み期間: 1月5日(日)~17日
(火) ◆申込み詳細: 人事係(本庁
舎3階)内線 ☎ 224113

Table with columns: 移動図書館「あけぼの号」の巡回予定表, 三登堂工社宅, 修養団集誠会, 板橋JRアパート, 西松建設社宅, 池袋本町JRアパート, 板橋 風 荘, 豊島建設社宅, 昭和石油社宅

Table with columns: 住民基本台帳による人口, 外国人登録人口, 世帯数(住民基本台帳)

◆資格: 教員普通免許状を有
しパソコンの操作(中級程度)
ができる30歳未満の方(平成2
年3月31日現在) ◆勤務日数:
17日(ただし、日曜、祝日を
除く) ◆勤務時間: 午前8時30
分~午後5時15分 ◆勤務場所:
区立教育センター ◆報酬: 条例
の定めるところによる ◆募集人
員: 若干名 ◆応募方法: 所定の
申込書(教育センター管理係に
あります)に履歴書(写真添付)
を添えて、1月20日(日)までに教
育センターへ ◆選考: 日時・場
所・方法等は追って通知します
◆申込み詳細: 〒170 豊島区

Table with columns: 3月分, 3月分, 3月分, 3月分, 3月分, 3月分

◆資格: 採用日現在、年
齢40歳未満の方で学芸員の資格
を有する方。なお、日本国籍を
有しない方並びに地方公務員法
第16条各号の一に該当する方は
受験できません ◆採用予定人員
: 1~2名 ◆採用予定日: 平成2
年4月1日以降 ◆勤務場所: 教育
委員会事務局社会教育課 ◆選考
日: 1月24日(火)・25日(水) ◆申
込方法: 所定の申込書に必要事
項を記入し、学芸員資格証明書
業績目録を添え、直接窓口へ持
参してください(郵送不可) ◆
申込み期間: 1月5日(日)~17日
(火) ◆申込み詳細: 人事係(本庁
舎3階)内線 ☎ 224113

Table with columns: 3月分, 3月分, 3月分, 3月分, 3月分, 3月分

◆資格: 採用日現在、年
齢40歳未満の方で学芸員の資格
を有する方。なお、日本国籍を
有しない方並びに地方公務員法
第16条各号の一に該当する方は
受験できません ◆採用予定人員
: 1~2名 ◆採用予定日: 平成2
年4月1日以降 ◆勤務場所: 教育
委員会事務局社会教育課 ◆選考
日: 1月24日(火)・25日(水) ◆申
込方法: 所定の申込書に必要事
項を記入し、学芸員資格証明書
業績目録を添え、直接窓口へ持
参してください(郵送不可) ◆
申込み期間: 1月5日(日)~17日
(火) ◆申込み詳細: 人事係(本庁
舎3階)内線 ☎ 224113

Table with columns: 3月分, 3月分, 3月分, 3月分, 3月分, 3月分