

広報

暮らし豊かに ころ輝く都市

としま

区民税の申告はお済みですか

申告期限は3月17日(月)です。
税務課の窓口または郵送でお早めに
◇詳細…区民税第1・2係 内線2314、2321

資源保護のため、
再生紙を使用しています。

平成9年 (1997年) 3/5 No.1023 発行:東京都豊島区 編集:企画部広報課 〒170 豊島区東池袋1-18-1 ☎3981-1111 <毎月5・15・25日発行>

平成9年度予算(案)がまとまりました

地域保健福祉、教育環境、防災対策、 中小商工業振興等を重点に



区財政は、これまでの数次にわたって取り組んできた財政改革にもかかわらず、未だに危機的状況を脱していません。このため、区では、今後3か年で新たに取組む課題を整理した「行財政改革計画(広報としま2月25日号に掲載)を策定しましたが、9年度予算は、この計画を執行し、歳出の抑制や受益者負担の適正化を図ることによって、36

厳しい財源難で2年連続のマイナス

平成9年度予算のうち一般会計予算は、前年度に対する伸び率が初めて2年連続してマイナスとなりました。このため、一般会計予算の財政規模は、平成8年度同様6年前の平成3年度の水準に落ち込んだままとなっています。

厳しい財源難で2年連続のマイナス

平成9年度予算のうち一般会計予算は、前年度に対する伸び率が初めて2年連続してマイナスとなりました。このため、一般会計予算の財政規模は、平成8年度同様6年前の平成3年度の水準に落ち込んだままとなっています。

事務事業の見直しや新たな施策の展開

区財政は、これまでの数次にわたって取り組んできた財政改革にもかかわらず、未だに危機的状況を脱していません。このため、区では、今後3か年で新たに取組む課題を整理した「行財政改革計画(広報としま2月25日号に掲載)を策定しましたが、9年度予算は、この計画を執行し、歳出の抑制や受益者負担の適正化を図ることによって、36

区へ配布する交付金

区へ配布する交付金(国税制改革の効果等)によって、いずれも5年ぶりのプラスとなつていきます。しかし、圧倒的な行政需要と底をついた財源との乖離は、なお深刻な状態にあり、引き続き厳しい予算編成となつていきます。

平成9年度会計別予算

区分	平成9年度	平成8年度	増減
一般会計	932億5,301万円	938億5,632万円	0.6%減
特別会計	388億2,075万円	367億3,076万円	5.7%増
国民健康保険事業会計	179億7,936万円	173億6,418万円	3.5%増
老人保健医療会計	208億3,570万円	193億6,089万円	7.6%増
従前居住者対策会計	569万円	569万円	0%
合計	1,320億7,376万円	1,305億8,708万円	1.1%増

特別区税 264億6,968万円(28.4%)
特別区民税、軽自動車税および特別区たばこ税

地方譲与税 12億2,153万円(1.3%)
消費税与税、自動車重量税と税および地方道路譲与税

地方消費税交付金 21億3,000万円(2.3%)
消費税の税率改正に伴い新たに創設された交付金

特別区交付金 233億1,877万円(25.0%)
東京都が各区に配布する交付金(上の文章参照)

国・都支出金 121億580万円(13.0%)
国や都から交付を受ける補助金・負担金など

特別区債 36億3,930万円(3.9%)
施設の建設経費を賄ったり税制改正に伴う減収を補うために国などから借り入れる資金

庁舎等建設基金運用金 40億円(4.3%)
財源不足を補うための運用金

その他 203億6,793万円(21.8%)
利子割交付金、自動車取得税交付金、使用料及び手数料、基金繰入金、各種貸付金の元利収入など

平成9年度予算
歳入 932億5,301万円

歳出 1,320億7,376万円

総務費 126億1,109万円(13.5%)
戸籍・出張所事務、防災対策、区民保養所運営などの経費

福祉費 364億3,046万円(39.1%)
高齢者・心身障害者福祉、保育園・児童館の運営などの経費

衛生費 52億8,290万円(5.6%)
各種健康対策、保健所の運営などの経費

経済生活費 63億3,669万円(6.8%)
中小企業の振興、リサイクルの推進などの経費

都市整備費 37億235万円(4.0%)
まちづくり、区営区民住宅の建設・運営などの経費

土木費 57億8,660万円(6.2%)
道路・公園などの整備、緑化推進などの経費

教育費 112億5,463万円(12.1%)
小中学校、幼稚園、図書館の運営などの経費

その他 118億4,829万円(12.7%)
議会費、公債費、諸支出金および予備費

()内は構成比

職名	氏名	住所	任期
委員長	草野保治	千早4の18の11	平成12年3月28日まで
委員	寺田晃弘	南池袋3の11の11	平成12年2月24日まで
委員	井出榮	北大塚1の33の27	平成12年12月20日まで
委員	柏熊路子	南池袋4の4の1	
委員長補佐	川島滋	堀城市平尾2の78の6	

新しい教育委員が 選任されました

小林俊雄氏の任期満了に伴い、2月14日区議会の同意を得て、井出榮氏が新しく選任されました。

これにより教育委員会の構成は次のようになりました。
◇詳細:庶務課内線3411

平成9年度予算 1,000円はどのように使われます

高齢者福祉、心身障害者福祉などに 268円	保育園、児童館などに 112円	小学校、中学校、幼稚園などに 88円	広報、電算その他区役所の運営などに 83円	国民年金や戸籍事務、出張所などに 72円	区債の返還に 69円
商工業の振興、リサイクル、勤労者福祉などに 68円	まちづくり、防災などに 59円	医療助成、成人病対策などに 57円	社会教育、図書館、スポーツなどに 38円	道路、自転車対策などに 34円	公園・児童遊園、緑化などに 15円
区民センター、公会堂、区民保養所に 10円	税を集めるのに 10円	区議会の運営に 9円	選挙・監査に 3円	予備費に 3円	財政調整・用地取得・文化振興・庁舎等建設各基金の積み立て 2円

平成9年度予算案の主な新規・拡充事業

◆詳細…企画課 内線 2112~5

地域保健福祉の充実

地域保健福祉センターの開設……3,492万円

高齢者・障害者の日常生活の在宅介護・看護にかかわる家族等の負担軽減を図ることを目的に、中央保健福祉センターと合わせて、区内3か所でそれぞれの地域における保健と福祉の一元化による在宅福祉サービスを総合的に提供する23区で初めての施設。

東部保健福祉センター(南大塚二丁目)、西部保健福祉センター(要町一丁目)、平成9年4月開設



24時間巡回型ホームヘルプサービス……5,520万円

新規派遣対象地域：東池袋、南池袋、西池袋一・二丁目、日白一～三丁目、雑司が谷、池袋一丁目、池袋本町、高田
新規派遣対象地域サービス開始：平成9年10月

かかりつけ医制度の導入……529万円

老人保健施設整備費の助成……(9年度は債務負担行為のみ)
「ラビアンローゼ」(清瀬市下清戸)、豊島区入所優先枠30床、平成9年5月開設

健康診査センターの建設……3億8,171万円

平成10年度末竣工予定

池袋保健所の移転・改築……8億8,922万円

平成10年11月開設予定



特別養護老人ホーム……3億866万円

●西巣鴨二丁目地区特別養護老人ホーム建設(3億116万円)、平成10年度末竣工予定、定員90人
●民間特別養護老人ホーム(板橋区舟渡三丁目)整備費の助成(750万円)、豊島区入所優先枠20床、平成9年4月開設

高齢者在宅サービスセンター……4億3,834万円

●養浩荘高齢者在宅サービスセンターの開設・事業運営委託(1億7,146万円)、平成9年4月開設。備シルバーセンター豊島に事業運営を委託
●土池袋二丁目地区の建設(1億9,503万円) 平成10年度

未竣工予定

●西巣鴨二丁目地区の建設(7,185万円) 平成10年度末竣工予定

ケアハウスの建設……1億1,909万円

平成10年度末竣工予定、定員30人

教育環境の整備

区立小中学校の適正配置……1,502万円

児童・生徒数の減少により小規模化した小中学校を統合することにより、学校の適正規模、適正配置を図る。

平成9年度は住民説明会の開催等。高田中学校・雑司谷中学校の統合、高田小学校・雑司谷小学校・日出小学校の統合、要町小学校・平和小学校の統合

小中学校学習用コンピュータの整備……1億5,842万円

小学校：2人に1台、中学校：1人に1台

外国人講師の中学校派遣……1,619万円

全学年対象

豊崎小学校体育館の改築……3億7,471万円

平成10年3月完成予定

移動教室・宮本荘利用……1,125万円

所在地：埼玉県秩父郡小鹿野町

スポーツセンターの建設……7億8,527万円

土池袋二丁目地区複合施設内に建設。平成10年度末竣工予定

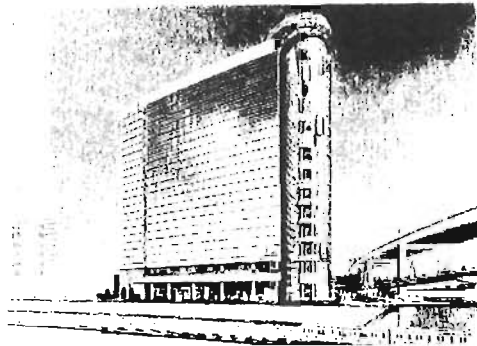

防災対策の強化

地域防災無線システムの整備……4,090万円

避難センターの整備……4,117万円

ミニ備蓄倉庫の整備：20校→24校(余裕教室の活用)

貯水槽の設置・小型消火ポンプの配備……3,272万円

設置数：53か所→59か所

災害対策要員宿舎の整備……7,112万円

41戸→51戸

木造住宅密集地域防災対策……2,040万円

地区整備誘導計画の策定

防災生活圏の整備……3,022万円

深井戸の整備ほか

貫通りの拡幅整備……6,345万円

平成9年9月完成。道路延長143m

江戸橋の整備……2億500万円

歩行者や車両が安全で快適に通行できるよう、鉄道に架かる橋りょうを整備。平成11年度完成予定。

中小商工業の振興

中小商工業融資……42億2,335万円

景気回復の遅れにより、依然として経営の健全化が困難な状況にある区内中小商工業者を対象とし、経営の安定強化を図るために、限度額の引上げ・融資条件の緩和等、融資制度を充実。

小企業等経営改善資金融資への利子補給……236万円

無担保、無保証人、保証協会不要の資金として、東京商工会議所の経営指導後、国民金融公庫の小企業等経営改善資金の融資を受けた事業者に対して、支払った利子の一部を一定期間補助。

産業ガイドの発行……420万円

コミュニティ商店街活性化推進……1,000万円

産業情報システムの整備……218万円

その他の主要事業

井吉野桜記念公園の整備・駒込駅北自転車駐車場の開設……2億2,910万円

●染井吉野桜記念公園の整備(1億2,000万円) 駒込は染井吉野桜の発祥の地として知られている。この歴史と伝統をいかした桜の公園を、地下1階建ての自転車駐車場の建設に合わせて整備。駒込二丁目。平成9年12月開園予定。
●駒込駅北自転車駐車場の開設(1億910万円) 駐車場延床面積977.90㎡、駐車台数850台、平成9年8月供用開始予定

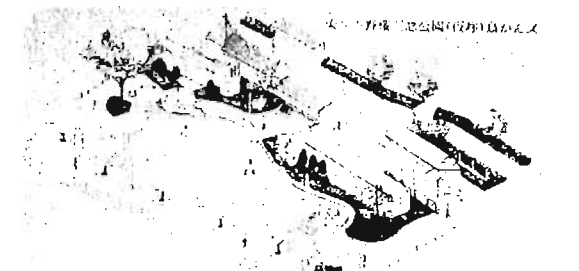

CATV事業化の推進……4,504万円

高度情報化社会における地域の情報通信基盤、区民間の新たなコミュニケーション手段およびテレビ電波受信障害の解消手段としての都市型ケーブルテレビ事業を実現し、その推進を図る。

●CATV事業化支援(2,835万円) 出資先：豊島ケーブルネットワーク(株)、開局予定：平成9年10月、モニター設置：14か所、コミュニティチャンネル番組製作：4本

●テレビ電波受信障害対策(1,669万円)

サイクルの推進……1億564万円

●資源分別回収ミニパイロットプラン(990万円)
●資源分別回収パイロットプランの拡大(9,448万円)
●地域リサイクル推進員制度の拡大(127万円)

国民年金の保険料が、4月から月額1万2千800円になります
国民年金は、加入者に支給権が発生したときや、不幸にして障害者になったときなどに、年金を支給して、生活の安定を図れるよう、必要な年金を支給する仕組みになっています。国民年金制度の健全な発展のため、皆さんのご理解をお願いします。なお、平成9年度の保険料は右下表のとおりです。
また、保険料のお支払いには便利な口座振替(自動払込)をご利用ください。お申し込みは

住所、氏名、生年月日などの誤りがあるときや保険証が届かないときは、ご連絡ください。いまお使いになっている「空色」または「サーモン色」の保険証は、4月になりましたら国民健康保険課にお返しください。
◆詳細：資格課係内線265113

お知らせ

豊島区役所
☎3981-1111

保険・年金

届きましたか
国民健康保険証

4月1日からご使用いただく新しい保険証を2月28日に郵送しました。

4月から、病院等で診療を受けるときは、必ず新しい保険証を窓口で提示してください。
なお、保険料を長期にわたり滞納している世帯や外国人世帯等で資格確認の必要な方には、確認のうえ別途お渡しします。
新しい保険証は、一般被保険者が「うぐいす色」退職者が「濃クリーム色」です。保険証の記載内容をご確認ください。

街づくり・家づくり相談所
3月15日(日) 午後1時～5時(受付は午後4時まで) 青年館(第三出張所2階)へ相談員一級建築士・費用：無料
※街づくり公社では、街づくりに関する相談窓口を開設していますのでお気軽にご相談ください。詳細：当公社より相談所内線2875

第六出張所の「くつかん馬」を廃止します
資源分別回収パイロットプランの実施に伴い、第六出張所に設置してある空き缶回収機「くつかん馬」を3月31日で廃止します。空き缶は、南長崎、長崎、千早一丁目地区で月2回実施中のパイロットプラン(7品目9分別の資源回収事業)で回収します。このご協力をお願いします。詳細：リサイクル事業課係内線2493

保険料	納付方法	年額	
		月額	割引額
定額	毎月納付	153,600円	—
	6カ月前納	75,950円×2回	850円×2回
	1年分前納	149,890円	3,710円
付加込額	毎月納付	158,400円	—
	6カ月前納	78,320円×2回	880円×2回
	1年分前納	154,570円	3,830円

銀行、信用金庫、郵便局等へ預金通帳、通帳に使用している印鑑をお持ちのうえ、手続きしてください。
◆詳細：保険料係内線26813

区役所窓口の配置が 変更になります

区では、本庁舎2階(旧豊島都税事務所)の事務室としての利用と、今年4月に予定している組織改正等に対応するため、3月上旬から4月上旬にかけて窓口の配置を変更します。
3月10日(月)・17日(月)から変更する窓口は、下表および左図のとおりです。
区民の皆さんには大変ご迷惑をおかけしますがご理解とご協力をお願いします。
詳細：企画係内線2-111

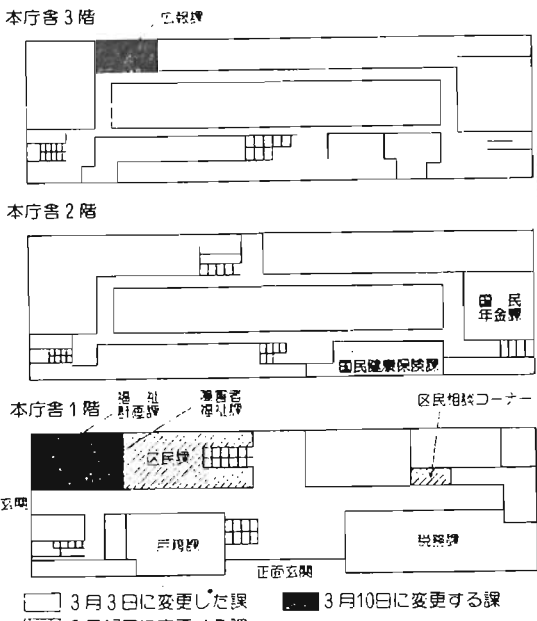

窓口(課名)	変更内容	変更日
広報課	本庁舎1階→3階	3月10日
福祉計画課	本庁舎1階→1階 (位置変更)	
障害者福祉課		
区民相談コーナー		17日
区民課		

MXテレビ(UHF局)で 豊島区を放映…3月10日

「カヤが守る美術館」(熊谷守一美術館)

千早町の閑静な住宅街にたたずむ美術館には、熊谷氏の作品約40点が展示されています。番組では、娘の柳さんが美術館を建てるに至った思いや生前の氏を知る写真家との思い出話等をお楽しみください。
放送番組 東京TBS 23
放送日時 3月10日(月)
午後9時15分～10時
※番組をご覧にならない方のために、放送後、区の施設での放映や録画ビデオの貸出しを行います。
詳細：広報課内線2-131

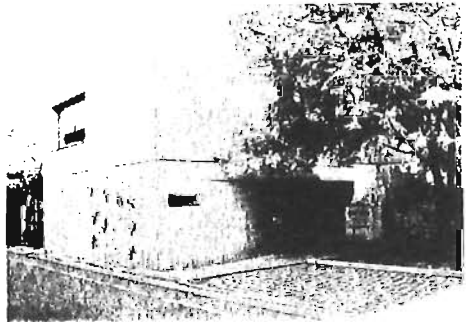

「臨時福祉特別給付金」が 支給されます

4月からの消費税率の引き上げに伴って、臨時福祉特別給付金が支給されることになりました。該当する方は申請してください。

給付金の支給額・対象者等

臨時福祉特別給付金
対象者一人につき 1万円

(1)平成9年2月1日(基準日)において次のいずれかの年金または手当を受給できる方
●老齢福祉年金
●障害基礎年金のうち旧障害福祉年金に相当するもの
●遺族基礎年金のうち旧母子・準母子福祉年金に相当するもの

(2)右記(1)に該当する場合でも基準日に生活保護を受けている方や社会福祉施設に入所されている方等には、それぞれの制度から別途同様の措置(生活保護費に1万円を加算して支給する等)をとるため支給されません。

臨時介護福祉金
対象者一人につき 3万円

(1)基準日において平成8年度分の区市町村税所得割が課税されていない方(他の方の控除対象配偶者または扶養親族となっていない場合は、扶養している方の所得割が課税されていない方)で、次のいずれかに該当する方
●基準日において、6か月以上(平成8年8月1日以前から)継続して、なたきりまた

は痴ほうの状態にあり常時介護を必要としている65歳以上(昭和7年2月1日以前に出生)の方
●本年2月分の特別障害者手当、障害児福祉手当または福祉手当(経過措置分)を受給できる方
(2)ただし、平成8年10月31日以前から基準日まで継続して病院等に入院している方、特別養老老人ホームなどの社会福祉施設に入所している方には、支給されません。

臨時特別給付金
対象者一人につき 1万円

(1)基準日において、65歳以上(昭和7年2月1日以前に出生)の方で、平成8年度分の区市町村税が非課税(他の方の控除対象配偶者または扶養親族となっていない場合は、扶養している方が非課税)の方
(2)右記(1)に該当する場合でも福祉給付金と同様、生活保護を受けている方等には、支給されません。

重複支給について
「福祉給付金」と「特別給付金」に重複して該当した場合は、「福祉給付金」のみ支給されます。「福祉給付金」と「介護福祉金」、「介護福祉金」と「特別給付金」に重複して該当した場合は、「介護福祉金」は「特別給付金」に重複して支給されず、重複して支給されません。

「申請書」について
該当すると思われる方には3月5日に申請書を発送します。なお、出張所、高齢者福祉センター、ことばの家でも配布します。
申請期限：3月25日(申請・詳細：臨時福祉特別給付金担当(区役所3階特設窓口) ☎2618199 給付金の支給は4月中旬以降の予定です。

第6回リサイクル講座

「容器包装リサイクル法と私たちの暮らし」
リサイクルを一層推進するための新しい法律「容器包装リサイクル法」が、4月から一部施行されます。
今回のリサイクル講座では、この法律の仕組みと私たちの暮らしとのかかわりについて勉強します。
3月24日(月) 午後2時～4時
E.C.O.としま(生活産業プラザ) 内線2491

「親子体操」親子リトミック

参加者募集

日程・会場等：左表のとおり
対象：「親子体操」は2歳以上の幼児とその親、「親子リトミック」は2歳児クラスと2歳児とその親、3歳児クラスと3歳児とその親(各講座とも、年間を通じて出席できる区内在住の方) ※費用：無料
申し込み：3月13日(午前9時～10時30分)に、保護者の方に参加希望の児童館へ(複数の児童館、複数の講座への申込み不可。申込み多数の場合抽選) ※詳細：各児童館 ※対象年齢は4月1日現在
2回目(午前11時から1回目(午前10時から) 全20回) 4月5日(平成10年2月) 火 水 金 火 木
2歳児 25組 3歳児 35組 2歳児 25組×2回

講座名	児童館名	所在地	電話番号	募集組数	期間	曜日	時間
親子体操	巣鴨第一児童館	巣鴨3-13-12	☎3910-5417	各館50組	4月5日(平成10年2月)	火	2回目(午前11時から) 1回目(午前10時から) 全20回
	高松児童館	高松2-25-9	☎3973-7420				
	雑司が谷児童館	雑司が谷1-22-8	☎3988-0388				
	南長崎第二児童館	南長崎1-6-1	☎3953-6376				
	上池袋第二児童館	上池袋3-13-5	☎3576-6728				
	池袋第二児童館	池袋4-21-10	☎3988-5254				
親子リトミック	要町第一児童館	要町1-5-1	☎3974-7397	2歳児 25組 3歳児 35組	5月5日(平成10年2月)	火	全20回
	南大塚児童館	南大塚2-36-1	☎3946-7665				
	池袋本町児童館	池袋本町3-9-4	☎3988-5176				
	長崎第一児童館	長崎6-37-11	☎3958-8453				
	南池袋児童館	南池袋2-46-13	☎3985-5543			木	

メンタルヘルス講座の企画に 参加してみませんか

保健所では、心の健康に関する講座や、心の病のある方とそご家族のための講座を毎年行っています。
それらを通して、区全体の精神保健福祉を区民の皆さんとともに考えたいと思っています。
平成9年度も、より充実した講座を開催するために企画から参加して下さる方を募集しています。(この講話を聞き

「こんな企画を取り入れてほしい」など皆さんの活発な意見をお待ちしています。資格など特にありません。直接会議に参加してください。

3月24日(月) 午前10時～正午
池袋保健所テイクアール室(詳細：池袋保健所健康推進課保健婦 ☎3987-4171、長崎保健所健康推進課保健婦 ☎39957-1191)

犬のしつけ教室

犬を飼っている方、これから飼おうと思っている方、良くしつけられた犬はみんなに好かれ、あなたの良い仲間となってくれるでしょう。やたらに人に飛びついたり、無駄吠えで近所の方に迷惑をかけたたりしないよう、犬のしつけ教室に参加してみませんか。なお、犬を連れての参加はご遠慮ください。

3月16日(月) 午前10時～正午
南大塚社会教育会館(内容：犬のしつけ方のポイントについて(模範指導)・講師：一級愛玩動物飼養管理士 花沢公子氏) 費用：無料(定員：50名(予約制) 申込み：詳細：池袋保健所 ☎3987-4171、長崎保健所 ☎39957-1191)

食事交流会に参加しませんか

ボランティアグループ「なかでし」の会ではひとり暮らし、または高齢者世帯の方に家庭料理を月2回、提供しています。会員登録のない方もどうぞご参加ください。

3月21日(金) 午後0時30分～3時30分 千早社会教育会館
対象：ひとり暮らしの方は65歳以上、高齢者世帯は70歳以上

内容：食事・食事交流、演奏、南大塚すたれ、講話(費用：30円(食料費、保険料) 定員：若手名・申込み：はがきに氏名、住所、電話番号、生年月日を記入し、3月10日(必着)までに「〒170 豊島区長崎5-21の4の廊下 中嶋悦子」へ
詳細：社会福祉協議会 ☎3981-2930



指先健康法

3月19日(水) 午後1時30分

内容：手軽に行える指先運動の講師：指先健康法主宰 堤喜久雄氏(費用：無料(定員：30名(先着順) 申込み：当館窓口(電話可)
詳細：当館 ☎5976-4399



催し

出羽庄内の観光と物産展

豊島区と友好都市の山形県遊佐町をはじめ、庄内の1市6町と共同で開催します。出羽庄内の豊かな自然や歴史文化を紹介しなから、地域色あふれる物産品を安価で販売します。

3月8日(日) 午前11時～午後7時、9日(月) 午前10時～午後6時

サンシャインシティ地下1階噴水広場(内容:庄内の自然(海・山)紹介、庄内米・玉こんにゃく等の即売、鳥海太鼓・獅子の踊り、抽選による商品プレゼント等)主催:酒田圏域観光と物産実行委員会(後援:豊島区、豊島区観光協会等)詳細:商工振興係 ☎5992・7012

豊島区家庭教育推進員活動報告会「少子化と家庭教育」

3月12日(水) 午前9時40分～午後9時20分 勤労福祉会館6階大会議室(内容:平成8年度活動報告会「少子化」に関する講演と活動報告へのコメント)講師:立教大学社会学部教授 庄司洋子氏(定員:80名(当日直接会場へ))詳細:社会教育係 ☎3456

千早スプリングフェスティバル「フルートで世界を巡る」

3月19日(水) 午後2時30分開演(30分前開場) 千早社会教育会館音楽室(出演:フルート清水理恵、ピアノ 青池晴美)費用:無料(定員:50名(電話申込みで先着順))申込み:詳細:当館 ☎3974・1335



日本化学会「特別講演」の開催

3月29日(日) 日経B社宮田満氏による「21世紀を支える食と健康」30日(月) 東京都神経科学総合研究所 黒田洋一郎氏による「脳の時代」いずれも午前10時～午後5時(立教大学タカホール)費用:無料(後援:教育委員会)問い合わせ:日本化学会 ☎3292・6163 詳細:社会教育係 ☎3455・6

第6回ボブナイアネットワーク交流会「これが私の生きる街」

歩いてみて、出会ってみて感じてみて、としま。私たちの街、豊島の現実をフィールドワークを通じて知り、新しい視点でボブナイア活動を始めよう。3月30日(日) 午前11時～午後5時 E.C.O.としま(生活産業プラザ)対象:ボブナイア活動に関心のある方など(誰でも)内容:17種類のフィールドワーク(区内で行われているボブナイア活動の中から一つ選んで1日体験します)と全体会(費用:200円(昼食付き))定員:100名(主催:社会福祉協議会、豊島ボブナイア連絡会)申込み:詳細:ボブナイアセンター ☎3984・9375

古典文学講座

3月8日(日) 午後2時～3時30分 池袋図書館(内容:「源氏物語」紅葉賞巻)講師:文芸評論家 鈴木泰忠氏(費用:無料(定員:40名(先着順))詳細:当館 ☎3985・7981

雑司が谷図書館映画会

3月8日(日) 午後1時30分から 千早世協教育文化センター(展示室)内容:「黒い雨」(90分)出演:田中好子、北村和夫(費用:無料(定員:100名(先着順))詳細:当館 ☎3590・1254

千早進歩自由夢

3月15日(日) 午前10時から 千早図書館2階視聴覚室(内容:講師を中心とした歴史から時事問題まで幅広く、相互に研究し討論し合います)テーマ:「歴史と資料」講師:伊藤清孝氏(費用:無料(申込み:当日会場)詳細:当館 ☎3955・8361

スポーツ

小中学生ニジマス釣りの教室 3月28日(金)(雨天決行) 午前8時 東武東上線新河岸駅前集合(東武東上線池袋駅午前7時6分発車利用) 埼玉県川越市新河岸(淡水魚センター)対象:小中学生(ルアー教室は中学生のみ)小学3年生以下は保護者同伴(指導:豊島区釣友会)費用:2000円(申込み:定員:20名(先着順))申込み:詳細:費用を添えて当体育場 ☎3971・0094

都民名曲サロン「春を呼ぶシベリヤ」

3月13日(水) 午後7時開演(30分前開場) 東京芸術劇場大ホール(曲目:シベリヤの協奏曲第1番(短調)、ピアノ協奏曲第1番(短調)、ピアノ協奏曲第2番(短調)、指揮:沼尻竜典氏(ピアノ:田部京子氏)演奏:新日本交響楽団)費用(特別鑑賞券):S席3500円、A席3000円、B席2500円、C席1500円(全席指定)申込み:当センター、チケットぴあ、チケットセゾンへ ※未就学児童は入場できません

豊島区吹奏楽団 スプリングコンサート'97

4月29日(日) 午後1時30分開演(30分前開場) 学習院創立百周年記念会館正堂(曲目:ケネス・J・アルフォード「ホルン」ルード行進曲、團伊玖磨「花の街」チャイコフスキー「莊嚴序曲」1812年、ほか)指揮:古田孝司氏(ソプラノソロ:西川文恵氏(特別鑑賞券)600円均一(全席自由))※チケットの郵送ができます※3歳以下のお子さんは入場できません

友連合会

費用:2000円(入場料保険料含む)定員:20名(先着順)準備:さお、仕掛け、えき、弁当、水筒、雨具等(ニジマスを餌味でできます)持ち帰り可(申込み:詳細:3月19日までに費用を添えてスポーツ振興課 ☎3481) アーチERY教室(初心者コース) 4月5・12・19・26日、5月10・17・24・31日の土曜日(全8回) 午後6時30分～8時30分 総合体育場(対象:区内在住、在勤の方(小中学生を除く))指導:豊島区アーチェリー協会(費用:2000円(予定))定員:20名(先着順)申込み:詳細:費用を添えて当体育場 ☎3971・0094

中高年体力維持事業「多峰山ハイキング」

3月12日(水)(雨天の場合は13日) 午前9時 西武池袋線高麗駅前集合(対象:区内在住の50歳以上の方)コース:高麗の街、チャイコフスキー「莊嚴序曲」1812年、ほか)指揮:古田孝司氏(ソプラノソロ:西川文恵氏(特別鑑賞券)600円均一(全席自由))※チケットの郵送ができます※3歳以下のお子さんは入場できません

豊島区吹奏楽団 スプリングコンサート'97

4月29日(日) 午後1時30分開演(30分前開場) 学習院創立百周年記念会館正堂(曲目:ケネス・J・アルフォード「ホルン」ルード行進曲、團伊玖磨「花の街」チャイコフスキー「莊嚴序曲」1812年、ほか)指揮:古田孝司氏(ソプラノソロ:西川文恵氏(特別鑑賞券)600円均一(全席自由))※チケットの郵送ができます※3歳以下のお子さんは入場できません

3月10日からの営業時間を変更します

電話受付:午前9時～午後5時 窓口受付:午前9時～午後7時(ただし、区民センター館内整理日は午後5時まで) ※土、日、祝日は休み

東京都みどりの推進委員主催「春の自然観察会」

3月30日(日)(小雨決行) 午前10時 新宿御苑新南門入口前集合(費用:無料(定員:50名(先着順))準備:弁当、敷物、雨具、歩きやすい服装)主催:東京都みどりの推進委員会(豊島地区会)後援:豊島区(申込み:詳細:社会福祉協議会 ☎3981・2930)

平成9年度 雑司が谷体育館 スポーツ団体登録更新の受付

対象団体:平成7年度中に団体登録した団体(申込み:登録カードを持参し、3月30日までに千早世協教育文化センター1階総合事務所へ)詳細:当センター ☎3590・1252

募集

児童厚生員補助(アルバイト) 勤務時間:午後1時～5時(賃金:1千200円(役員または保護者の資格がある方は4千円))期間:勤務先等詳細:児童課庶務係 ☎2711

官公署 だより

豊島税務署から 所得税の申告と納税はお済みですか 所得税の申告と納税は3月17日(月)までです。期限に遅れないようご注意ください。なお、申告書は郵送でも受け付けています。 所得税は口座振替のご利用を。 納税は、便利で確実な口座振替をご利用ください。申込みは、最寄りの金融機関、郵便局または当署管理部門へ(詳細:当署 ☎3984・2171)①は個人課税第1部門、②は管理第2部門 ●果樹観察会から 「女性四輪車実技講習会」開催 3月20日(水) 午前10時～午後2時(30分前集合) 豊島自動車練習所(対象:ペーパードライバーや初心者の方)内容:基本・応用運転など(費用:2千円(保険料、食事代含む))定員:20名(申込み多数の場合抽選)申込み:詳細:はがきで3月10日(月)印刷有効)までに1千700 豊島区北大家1の15の15 果樹観察会交通課 ☎3910・0110(内線21) ●監視少年第一課から 「少年相談所」の開設 3月14日(金)16日(日) 午前10時～午後5時 大丸東京店9階(相談内容:お子さんに関する相談全般)希望により専門の相談員が心理テストを実施(費用:無料) 詳細:当課 ☎3581・432

東京都生活文化局から

3月10日は「東京都平和の日」で 東京空襲の被災者の哀悼と世界の恒久平和を願って、この日を中心に様々な記念行事を行います。 詳細:当局文化事業課 ☎5388・3142

東京都王子労政事務所から

「時短手法の解説セミナー」開催 ①3月17日(日) テーマ:商業における時短の実際的手法(②19日(水) テーマ:サービス業における時短の実際的手法(時間:午後3時～5時)会場:王子労政会館講堂(京浜東北線王子駅徒歩5分))費用:無料(定員:100名(両日参加可)) 申込み:詳細:電話またはファクスで当所 ☎3900・0117、☎3906・2036 ●東京都下水道局から 「都民下水道講演会」の開催 3月30日(日) 午後1時～3時30分 有楽町回廊ホール(マリオン11階)内容:元NHKアナウンサー 鈴木健二氏による講演、歌手 庄野真代氏によるトーク&コンサート(費用:無料(定員:60名(申込み多数の場合抽選))申込み:詳細:往復はがきに参加者(2名まで)の氏名、年齢、住所、電話番号を記入し、3月17日(日)までに1千400 千代田区(必着)までに1千400 日比谷中野ビル9階 都民下水道講演会事務局 ☎3503・1355 ●財立立大学通信教育協会から 「合同説明会」の開催 3月8日(日) 正午～午後5時、9日(月) 午前11時～午後4時30分 新宿エルタワー13階(新宿区西新宿1-6-1)参加校:法政大学など19校(費用:無料) 詳細:当会 ☎3350・668

Table with 7 columns: 教室名, 開催日, 回数, 曜日・時間, 対象, 費用, 定員. It lists swimming classes for citizens and elementary school students.

Table with 7 columns: 教室名, 開催日, 回数, 曜日・時間, 対象, 費用, 定員. It lists a swimming class for children.

注意: 2通以上の応募、住所、氏名等に関する不正や記載もれなどがあつた場合、参加資格を失うことがあります。申込み多数の場合抽選。申込み…往復はがきに①教室名②住所③氏名(フリガナ)④生年月日、年齢⑤電話番号⑥在勤の方は勤務先住所、会社名⑦泳力(フロールでm)を記入、返信用にも住所、氏名を記入し、3月10日までに①は「〒170 豊島区集積3-8-7 果樹体育館」、②は「〒170 豊島区集積3-8-7 果樹体育館」宛に「豊島区水泳連盟」へ、区民水泳教室(木曜・午後コース、土曜・午前コース)、女性水泳教室(木曜・午前コース)は広報としま3月15日号でお知らせします。

豊島区水泳教室 (コミュニティ振興公社後援事業) 注意: 2通以上の応募、住所、氏名等に関する不正や記載もれなどがあつた場合、参加資格を失うことがあります。申込み多数の場合抽選。申込み…往復はがきに①教室名②住所③氏名(フリガナ)④生年月日、年齢⑤電話番号⑥在勤の方は勤務先住所、会社名⑦泳力(フロールでm)を記入、返信用にも住所、氏名を記入し、3月10日までに①は「〒170 豊島区集積3-8-7 果樹体育館」、②は「〒170 豊島区集積3-8-7 果樹体育館」宛に「豊島区水泳連盟」へ、区民水泳教室(木曜・午後コース、土曜・午前コース)、女性水泳教室(木曜・午前コース)は広報としま3月15日号でお知らせします。